



ZPRÁVA O TRHU VÍNA A VINNÝCH HROZNŮ

Vývoj cen prům. výrobců:

↑ stolní bílé lahvé.....	30,50 Kč/l
↑ stolní bílé sudové.....	27,60 Kč/l
↑ stolní červené lahvé.....	31,00 Kč/l
↓ stolní červené sudové.....	23,10 Kč/l
↑ jakostní bílé lahvé.....	41,80 Kč/l
↑ jakostní červené lahvé.....	48,10 Kč/l

Obsah:

Komoditní zpravodajství.....	1
Informace o cenách vína.....	2
Zahraniční obchod ČR.....	3
Informace ze zahraničních trhů.....	7
Informace z ČSÚ a aktuality	9

Komoditní zpravodajství

Cena průmyslových výrobců vína

Průměrná cena průmyslových výrobců **stolního vína** lahvéového se v březnu 2006 ve srovnání s úněm 2006 zvýšila, u bílého vína o 0,70 Kč/l (o 2,3 %) na 30,50 Kč/l, u červeného vína stoupla o 1,80 Kč/l (o 6,20 %) na 31,00 Kč/l. U stolního sudového bílého vína cena stoupla o 13,70 Kč/l na 27,60 Kč/l, tj. o 98,6 %, u stolního sudového červeného vína cena ale klesla, a to o 4,70 Kč/l (16,9 %) na 23,10 Kč/l.

Průměrná cena bílého **jakostního vína** lahvéového se v březnu ale zvýšila o 3,70 Kč/l na 41,80 Kč/l, tj. o 9,70 % podle šetření TIS^{CR} SZIF. Cena červeného jakostního lahvéového vína tentokrát také stoupla na 48,10 Kč/l. Průměrná cena bílého jakostního sudového vína se v březnu silně zvýšila o 74,4% na 21,10 Kč/l. Průměrná cena červeného jakostního sudového vína se ve sledovaném měsíci také zvýšila o 8,61 % na 22,70 Kč/l.

Zahraniční obchod

Vinné hrozny, hroznová šťáva

Za měsíc březen 2006 bylo do České republiky dovezeno celkem 3 465 t **stolních vinných hroznů** za průměrnou jednotkovou hodnotu 34,30 Kč/kg. Z Jihoafrické republiky pocházelo 2 422,4 t (37 %) hroznů za 37,40 Kč/kg, z Chile 1 211,8 t (19 %) za 32,30 Kč/kg.

Sušených vinných hroznů bylo ve sledovaném období nakoupeno celkem 576 t za 29,40 Kč/kg.

Rozinky byly dováženy hlavně z Íránu (87 % - 4 929 t za 3,00 Kč/kg).

Hroznové šťávy bylo za březen 2006 dovezeno do ČR celkem 403,8 t za 31,90 Kč/kg. Z Itálie bylo dodáno 328 t (81 %) hroznové šťávy za 35,30 Kč/kg.

Víno

V období od 1.1. do 31.3. 2006 bylo do České republiky **dovezeno** celkem 295 366 hl vína za průměrnou jednotkovou hodnotu 20,20 Kč/l. Podíl bílého vína na celkovém dovozu činil 43% (125 193 hl za 16,90 Kč/l), podíl červeného vína 56 % (166 361 hl za 20,70 Kč/l). Ve sledovaném období bylo víno dodáváno převážně z Itálie (123 041 hl za 12,40 Kč/l, tj. 36 %), z Maďarska (56 316 hl za 14,10 Kč/l, tj. 16 %) a ze Španělska (38 699 hl za 15,20 Kč/l, tj. 12 %). Víno bylo dováženo hlavně v obalech nad 2 l (63 % - 185 130 hl za 12,60 Kč/l).

Z České republiky bylo za období leden - březen 2006 **vyvezeno** celkem 7 206 hl vína za průměrnou jednotkovou hodnotu 39,20 Kč/l. Bílé víno se na uskutečněném vývozu podílelo 44,1% (3 177 hl za 35,70 Kč/l), červené 52 % (3 744 hl za 36,90 Kč/l) a šumivé 3 % (230 hl za 75,70 Kč/l). Hlavním odběratelem vína bylo ve sledovaném období (leden - březen) tradičně Slovensko, kam se vyvezlo 6 846 hl (95 %) za 40,20 Kč/l. Množství vyvezeného vína bylo rovno 2,44% dovezeného vína, ve finančním vyjádření 4,73%.



Informace o cenách vína

Ceny průmyslových výrobců vína v ČR

Datum zjištění ceny: březen 2006

Kč/l

Druh	Cena průmyslových výrobců (vážený průměr)				Prodané množství (hl)
	minimální	maximální	průměrná	změna proti II/06	
Stolní bílé - lahvové	27,34	32,10	30,50	0,70	946
- sudové	27,55	27,55	27,60	13,70	67
- tetrapack	16,00	16,00	16,00	*	2 029
Stolní červené - lahvové	28,05	32,50	31,00	1,80	1 514
- sudové	22,33	50,42	23,10	-4,70	23
- tetrapack	16,40	21,94	16,70	*	1 875
Jakostní bílé lahvové celkem	24,00	67,26	41,80	3,70	9 386
z toho: Müller Thurgau	24,00	55,20	35,90	1,90	3 841
Veltlínské zelené	24,00	54,18	37,50	2,10	1 807
Jakostní červené lahvové celkem	24,00	67,14	48,10	6,10	7 367
z toho: Frankovka	24,00	84,67	38,90	-0,30	3 158
Svatovavřínecké	24,00	91,89	49,60	9,80	778
Jakostní bílé sudové celkem	20,59	36,00	21,10	9,00	1 889
z toho: Müller Thurgau	20,09	36,00	20,60	8,90	879
Veltlínské zelené	23,47	31,93	23,60	-7,70	781
Jakostní červené sudové celkem	21,81	44,00	22,70	1,80	1 577
z toho: Frankovka	17,39	40,22	17,70	1,50	731
Svatovavřínecké	25,20	34,35	31,70	0,70	511
Šumivé	54,12	315,35	78,20	4,90	4 158
Víno s přívlastkem	81,80	1 800,87	322,70	187,30	405

Poznámka: Cena průmyslových výrobců - cena, za kterou je víno odebráno z výrobních podniků, bez dopravy a DPH.

Údaj o prodaném množství vína uvádí množství prodaného vína, ze kterého byly vypočteny ceny průmyslových výrobců. * = méně než 3 údaje

Pramen: TIS^{ČR} SZIF

Průměrná cena **lahvového jakostního bílého vína** celkem se v březnu 2006 ve srovnání s únoru mírně stoupla o 3,70 Kč/l na 41,80 Kč/l, tj. o 9,71 %. Průměrná cena sledované odrůdy Müller Thurgau se zvýšila o 1,90 Kč/l (o 5,6 %) na 35,90 Kč/l. U odrůdy Veltlínské zelené se průměrná cena také zvýšila, a to o 2,10 Kč/l (o 5,9 %) na 37,50 Kč/l. Průměrná cena **lahvového jakostního červeného vína** celkem se v březnu mírně zvýšila na hodnotu 48,10 Kč/l. Průměrná cena u odrůdy Frankovka se snížila o 0,30 Kč/l (o 0,8 %) na 38,90 Kč/l. U odrůdy Svatoavřínecké se průměrná cena ale zvýšila o 9,80 Kč/l na 49,60 Kč/l, tj. o 24,6 %.

Průměrná cena **sudového jakostního bílého vína** celkem se v březnu podle šetření TIS^{ČR} SZIF velmi zvýšila proti únoru 2006 o 9,00 Kč/l (o 74,4 %) na 21,10 Kč/l. U sudového vína odrůdy Müller Thurgau

cena také stoupla o 8,90 Kč/l na 20,60 Kč/l. Průměrná cena sudového vína odrůdy Veltlínské zelené naopak silně klesla o 7,70 Kč/l na konečných 23,60 Kč/l.

U **sudového jakostního červeného vína** se průměrná cena v březnu 2006 proti únoru 2006 zvýšila o 1,80 Kč/l (o 8,6%) na 22,70 Kč/l. Cena sledované odrůdy Frankovka se mírně zvýšila o 1,50 Kč/l na 17,70 Kč/l, tj. o 9,26%. Průměrná cena odrůdy Svatoavřínecké byla během sledovaného období na hodnotě 31,70 Kč/l.

Průměrná cena **šumivého vína** se v březnu podle šetření TIS^{ČR} SZIF zvýšila proti únoru 2006 o 4,90 Kč/l (o 6,7%) na 78,20 Kč/l. Průměrná cena **vína s přívlastkem** se zvýšila a dosáhla hodnoty 322,70 Kč/l.



Zahraňiční obchod ČR

Dovoz vinných hroznů a hroznové šťávy do České republiky v roce 2006

Druh	březen 2006		leden - březen 2006			
			celkem		z toho	
	t	Kč/kg	t	Kč/kg	EU (25)	
					t	Kč/kg
Vin. hrozny stolní	3 465	34,30	6 490	38,20	1 313	44,30
Vin. hrozny moštové	0	0,00	0	0,00	0	0,00
Vin. hrozny sušené	576	29,40	5 634	6,30	83	38,80
Hroznová šťáva	137	30,60	404	31,90	404	31,90

Poznámka: Celní statistikou je po vyhodnocení celních deklarací průběžně zpětně prováděna úprava údajů dovezeného zboží.
Pramen: Dle údajů ČSÚ zpracoval TIS ČR SZIF.

Největší dodavatelé vinných hroznů stolních

leden – březen 2006

Země	t	Kč/kg
JAR	2 422,4	37,40
Chile	1 211,8	32,30
Argentina	1 166,8	37,20
Německo	1 004,1	45,10
Itálie	209,8	43,20

Pramen: Dle údajů ČSÚ zpracoval TIS ČR SZIF.

Největší dodavatelé vinných hroznů sušených

leden – březen 2006

Země	t	Kč/kg
Írán	4 929,1	3,00
Uzbekistán	169,6	16,50
Afghánistán	158,7	22,20
USA	113,8	39,60
Argentina	91,1	41,90

Pramen: Dle údajů ČSÚ zpracoval TIS ČR SZIF.

Dodavatelé hroznové šťávy

leden – březen 2006

Země	t	Kč/kg
Itálie	327,9	35,30
Německo	39,0	13,20
Španělsko	21,6	22,90
Belgie	15,4	18,60
Celkový součet	403,8	31,90

Pramen: Dle údajů ČSÚ zpracoval TIS ČR SZIF.

Vývoz vinných hroznů a hroznové šťávy z České republiky v roce 2006

Druh	březen 2006		leden - březen 2006			
			celkem		z toho	
	t	Kč/kg	t	Kč/kg	EU (25)	
					t	Kč/kg
Vin. hrozny stolní	199	37,90	371	41,90	352	42,10
Vin. hrozny moštové	0	0,00	0	0,00	0	0,00
Vin. hrozny sušené	41	29,50	110	26,80	110	26,80
Hroznová šťáva	41	40,30	71	39,80	71	39,80

Poznámka: Celní statistikou je po vyhodnocení celních deklarací průběžně zpětně prováděna úprava údajů dovezeného zboží.
Pramen: Dle údajů ČSÚ zpracoval TIS ČR SZIF.



Dovoz vína do České republiky v roce 2006

Druh	březen 2006		leden - březen 2006			
			celkem		z toho	
	hl	Kč/l	hl	Kč/l	EU (25)	
CELKEM	115 006	20,20	295 366	20,20	260 419	19,00
z toho: šampaňské	119	574,20	271	627,30	271	627,30
šumivé	371	72,50	980	71,80	960	70,50
perlivé	509	40,90	1 660	38,00	1 659	37,80
víno bílé	51 671	16,10	125 193	16,90	119 172	15,60
víno červené	62 074	21,90	166 361	20,70	137 700	19,60
víno ostatní	260	67,90	897	109,10	652	135,20
vinný mošt	2	186,70	5	188,90	5	188,90

Poznámka: Celní statistikou je po vyhodnocení celních deklarací průběžně zpětně prováděna úprava údajů dovezeného zboží.

Pramen: Dle údajů ČSÚ k datu 10.5. 2006 zpracoval TIS ČR SZIF.

Dovoz vína v letech 2005 - 2006

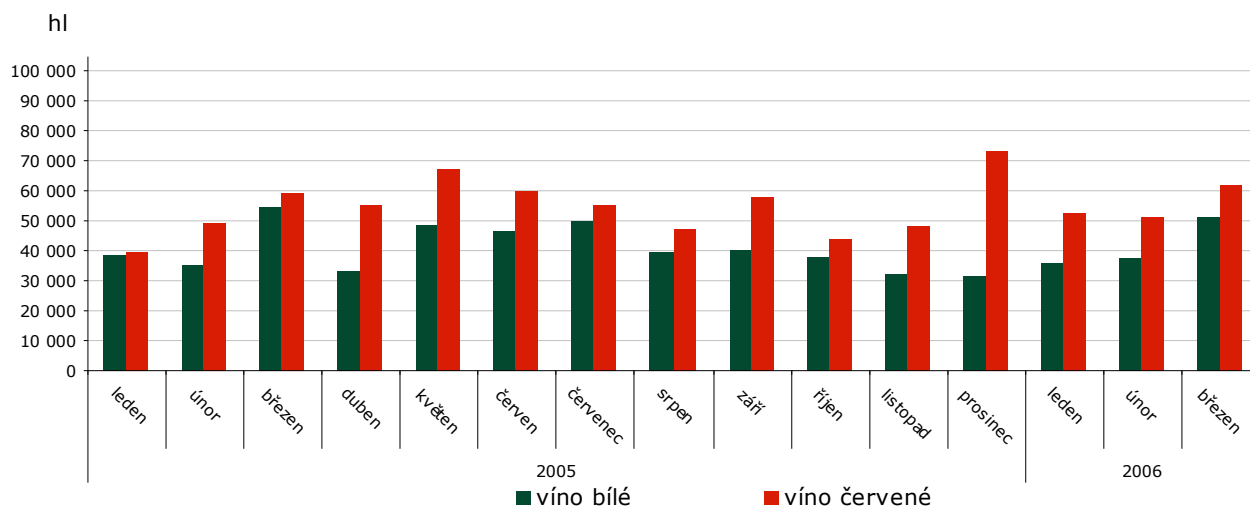

Dovoz vína do České republiky podle velikosti obalu v roce 2006

březen	celkem		bílé		červené		ostatní	
	hl	Kč/l	hl	Kč/l	hl	Kč/l	hl	Kč/l
Láhve do 2 l	37 689	34,00	13 548	30,60	23 881	35,60	260	67,90
Obaly nad 2 l	76 316	12,10	38 123	10,90	38 193	13,30	0	0,00
leden - březen	celkem		bílé		červené		ostatní	
	hl	Kč/l	hl	Kč/l	hl	Kč/l	hl	Kč/l
Láhve do 2 l	107 322	31,00	37 453	29,00	68 972	31,00	897	109,10
Obaly nad 2 l	185 130	12,60	87 741	11,70	97 389	13,50	0	0,00

Poznámka: Celní statistikou je po vyhodnocení celních deklarací průběžně zpětně prováděna úprava údajů dovezeného zboží.

Pramen: Dle údajů ČSÚ zpracoval TIS ČR SZIF.



Hlavní dodavatelské země vína: rok 2006

Země	Množství (hl)	Průměrná jednotková hodnota (Kč/l)
Itálie	123 041	12,40
Maďarsko	56 316	14,10
Španělsko	38 699	15,20
Slovensko	33 720	15,10
Rakousko	26 136	12,60
Makedonie	9 222	13,80
Francie	8 380	71,90
Chile	5 561	41,00
Bulharsko	5 400	25,60
Německo	5 068	39,90

Dovoz vína podle zemí v období I-III/2006

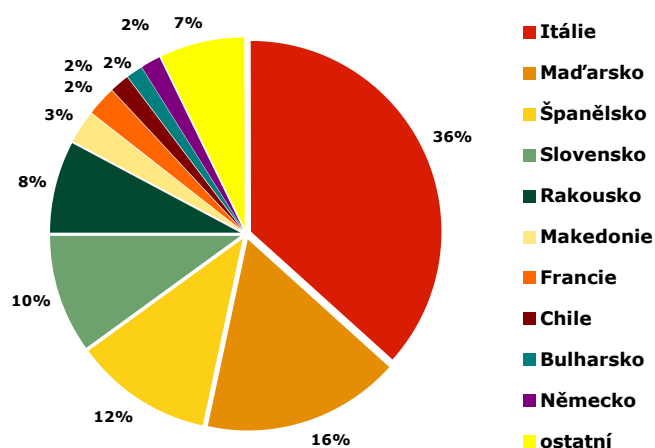

Pramen: Dle údajů ČSÚ zpracoval TIS ČR SZIF.

Dovoz bílého vína: březen 2006

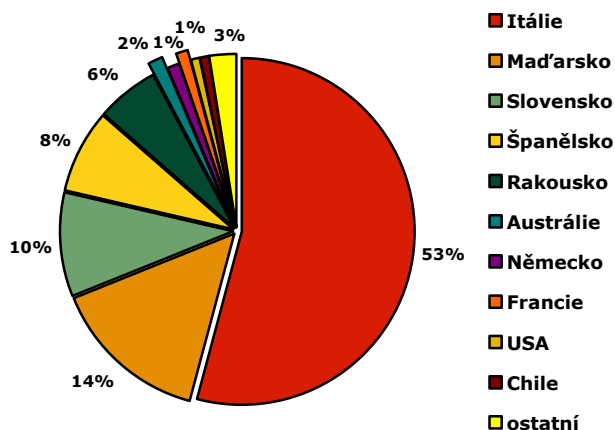

Dovoz červeného vína: březen 2006

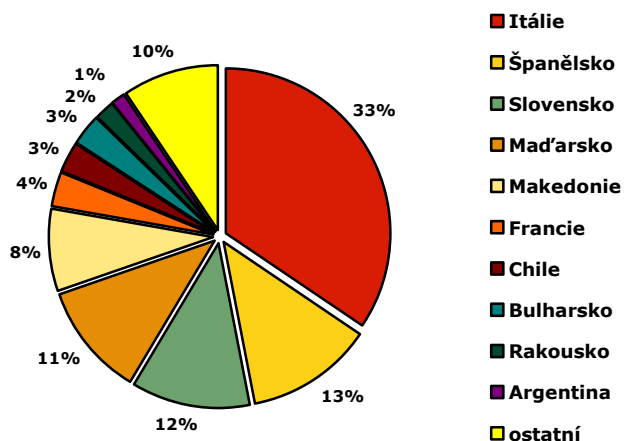

Přehled dovozu vybraných položek z Maďarska a ze Španělska v období 2005/06

Položka celního sazebníku	Maďarsko				Španělsko			
	2204 21 79		2204 21 80		2204 21 79		2204 21 80	
	hl	Kč/l	hl	Kč/l	hl	Kč/l	hl	Kč/l
Celkem 2005	9 126	29,80	7 863	27,10	50 188	14,00	67 186	16,10
leden 2006	2 155	19,00	2 336	17,30	3 260	14,50	5 207	14,00
únor 2006	2 070	20,70	2 024	16,10	2 998	16,50	4 465	19,30
březen 2006	1 818	17,10	2 060	17,00	3 977	13,50	5 907	15,40

Poznámka: Položka celního sazebníku: 2204 21 79 - víno bílé do 13 % vol, lahve, do 2 l, ne z určených oblastí, 2204 21 80 - víno bílé do 13 % vol, lahve, do 2 l, ne z určených oblastí; * = údaje za srpen byly nulové, proto nebyl měsíc uveden.

Pramen: Dle údajů ČSÚ zpracoval TIS ČR SZIF.



Vývoz vína z České republiky v roce 2006

Druh	březen 2006		leden - březen 2006			
			celkem		z toho	
	hl	Kč/l	hl	Kč/l	EU (25)	
CELKEM	3 203	37,60	7 206	39,20	7 137	38,90
z toho: šampaňské	1	1 465,60	7	1 012,70	7	1 012,70
šumivé	69	63,40	230	75,70	171	78,40
perlivé	-	-	5	37,80	5	37,80
víno bílé	1 555	32,80	3 177	35,70	3 171	35,60
víno červené	1 563	39,70	3 744	36,90	3 739	36,80
víno ostatní	14	77,60	44	138,90	44	138,90
vinný mošt	-	-	-	-	-	-

Poznámka: Celní statistikou je po vyhodnocení celních deklarací průběžně zpětně prováděna úprava údajů vyvezeného zboží.
Pramen: Dle údajů ČSÚ zpracoval TIS ČR SZIF.

Vývoz vína v letech 2005 - 2006

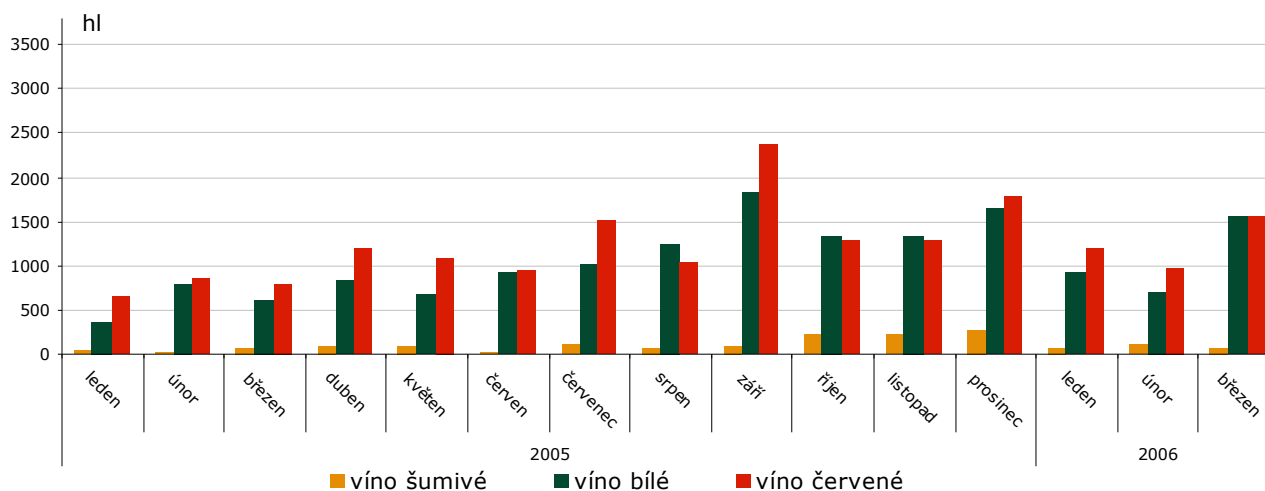

Vývoz vína z České republiky podle velikosti obalu v období 2005/06

březen	celkem		bílé		červené		ostatní	
	hl	Kč/l	hl	Kč/l	hl	Kč/l	hl	Kč/l
Láhve do 2 l	2 940	38,00	1 456	34,00	1 470	41,50	14	77,60
Obaly nad 2 l	194	14,30	99	14,90	95	13,70	-	-
leden - březen	celkem		bílé		červené		ostatní	
	hl	Kč/l	hl	Kč/l	hl	Kč/l	hl	Kč/l
Láhve do 2 l	6 743	37,70	3 069	36,50	3 629	37,50	44	138,70
Obaly nad 2 l	222	16,20	107,7	15,00	114,7	17,30	-	-

Poznámka: Celní statistikou je po vyhodnocení celních deklarací průběžně zpětně prováděna úprava údajů vyvezeného zboží.
Pramen: Dle údajů ČSÚ zpracoval TIS ČR SZIF.



Průměrné odbytové ceny vína v Itálii

Víno	březen 2006	únor 2006	březen 2005	jednotka
Stolní víno bílé	2,76	2,71	2,79	€ / Ettogradi
Stolní víno červené	2,62	2,62	2,90	€ / Ettogradi

Poznámka: Ettogradi (etto = hekto, grado = stupeň), tzn. cena za hektolitr vína a stupeň alkoholu; Pramen: ISMEA

Průměrné producentské ceny vína ve Španělsku

Datum zjištění ceny: 10.5.-12.5. 2006

Mošt	Původ	EUR	Ptas
Ruedos(Hgdo)	CO-MONTILLA	3,3	549
Ruedos(litro)	CO-MONTILLA	0,8	133
Superior(Hgdo)	CO-MONTILLA	4,5	749
Vinný ocet			
(precio/Hgdo.)	CA-JEREZ	9,10	1,514
(precio/litro.)	HU-CONDADO	0,65	108
Víno			
Fino (litro)	CA-JEREZ	1,48	246
Manzanilla (litro)	CA-SANLÚCAR	1,5	250
Oloroso (litro)	CA-JEREZ	1,82	303

Poznámka: Euro = 166,386Ptas, Hgdo = hectogrado (viz předchozí tabulka); Pramen: Infoagro

Obchodní odbytové ceny stolních vinných hroznů z dovozu na Slovensku

Datum zjištění ceny: 18. - 20. 4. 2006 za 14. týden 2006

SKK/kg

Druh	min.	max.	průměr
Vinné hrozny bílé	47,90	77,00	63,00
Vinné hrozny červené	46,90	68,00	59,66

Pramen: ATIS, Agrárne trhové informácie Slovenska

Přehled cen stolních vinných hroznů v Chorvatsku – 1.část

Datum zjištění ceny: 1. - 7. 5. 2006 (18. týden)

HRK/kg

Druh ovoce		Bjelovar	Čakovec	Karlovac	Koprivnica	Nova Gradiška	Osijek	Pakrac	Pula
Spotřebitelské ceny vinných hroznů v kamenných obchodech									
Stolní hrozny celkem	min.	30,00	20,00	20,00	30,00	30,00	30,00	24,00	28,00
	max.	30,00	26,00	25,00	30,00	30,00	30,00	26,00	30,00
	prům.	30,00	24,50	22,50	30,00	30,00	30,00	25,00	29,00
Stolní hrozny bílé	min.	30,00	20,00	20,00	30,00	30,00	30,00	24,00	28,00
	max.	30,00	26,00	20,00	30,00	30,00	30,00	25,00	30,00
	prům.	30,00	24,25	20,00	30,00	30,00	30,00	24,50	29,00
Stolní hrozny červené	min.	30,00	23,00	25,00	30,00	30,00	30,00	25,00	28,00
	max.	30,00	26,00	25,00	30,00	30,00	30,00	26,00	30,00
	prům.	30,00	24,50	25,00	30,00	30,00	30,00	25,50	29,00

Pramen: Tržišni informacijski sustav u poljoprivredi - Tržište voća i povrća



Přehled cen stolních vinných hroznů v Chorvatsku – 2.část

Datum zjištění ceny: 1. – 7. 5. 2006 (18. týden)

HRK/kg

Druh ovoce		Rijeka	Rovinj	Sisak	Slavonski Brod	Split	Varaždin	Záhřeb	Chorvatsko celkem
Spotřebitelské ceny vinných hroznů v kamenných obchodech									
Stolní hrozny celkem	min.	22,00	30,00	25,00	25,00	16,00	25,00	15,00	15,00
	max.	26,00	30,00	25,00	30,00	30,00	25,00	25,00	30,00
	prům.	24,00	30,00	25,00	27,50	22,25	25,00	20,00	25,79
Stolní hrozny bílé	min.	24,00	30,00	25,00	25,00	16,00	25,00	15,00	15,00
	max.	26,00	30,00	25,00	30,00	30,00	25,00	25,00	30,00
	prům.	25,00	30,00	25,00	27,50	22,25	25,00	20,00	25,55
Stolní hrozny červené	min.	22,00	30,00	25,00	25,00	25,00	25,00	-	22,00
	max.	24,00	30,00	25,00	30,00	30,00	25,00	-	30,00
	prům.	23,00	30,00	25,00	27,50	27,50	25,00	-	27,32

Pramen: Tržištní informacijski sustav u poljoprivrede - Tržište voća i povrća

Průměrné ceny zemědělských výrobců v ČR

Kč/l

Název	2004/05			2005/06			
	prosinec	leden	únor	listopad	prosinec	leden	únor
Víno hrozn. přírod. bílé (sudové)	37	36	38	40	39	41	41
Víno hrozn. přírod. červ. (sudové)	39	42	42	42	37	42	42

Pramen: ČSÚ

Souboj vín: Domácí cizím nepodlehla

Dva roky po vstupu země do Unie se ukázalo, že Čechům víno chutná. A ne málo, každý z nás ročně vypije až sedmáct litrů. Spotřeba vína každým rokem roste, za posledních patnáct let stoupla z deseti na sedmáct litrů a prognózy říkají, že v roce 2010 bychom měli vypít až třicet litrů.

Z toho by měli mít radost čeští a především moravští vinaři. „Ale nárůst spotřeby vín je podle našeho odhadu z větší části vykryt víny zahraničními,“ říká šéf vinné sekce ministerstva zemědělství Antonín Králíček.

Takže radost by měli mít spíše dovozci, ale ty zase velké řetězce tlačí dolů s cenou. Právě zásluhou toho, že se hypermarkety snaží nabídnout zákazníkům spíš levnější vína, se na jejich regálech objevují ze zahraniční produkce ta méně kvalitní. „Osmdesát procent jsou vína do stokoruny,“ míní publicista Jindřich Dušek z Víno Revue.

Při vstupu do Evropské unie mnozí prorokovali, že zájem spotřebitelů se od tuzemských vín obrátí k zahraničním. Jak je to dnes, dva roky poté? Vyjádřeno sportovní terminologií - nerozhodně.

„Můj odhad je, že polovina prodeje se týká domácích vín nebo těch, která jsou deklarována jako domácí - přitom však mohou být připravována ze

zahraniční suroviny,“ uvádí Jindřich Dušek. „A druhá polovina míří směrem k zahraničním vínům, především k vínům z Itálie, Francie, Španělska a Nového světa.“

Mezi víny z nového vinařského světa vede Chile a Argentina. „Jako ve všem, i zde však existují negativa, a to jsou individuální dovozy maloobchodních řetězců i jednotlivců, kteří dokážou nabízet vína z Chile za pochybně nízké ceny, a tím poškozovat jméno celého regionu. Zákazník se stává nedůvěřivým,“ míní Tomáš Obermatt, zástupce dovozce vín Bacchus Praha.

Přes špatná cizí k dobrým tuzemským

Právě zklamání z některých dovozových vín může zákazníky paradoxně přivést zpět k tuzemským. „Jsem přesvědčen, že většina lidí, kteří se takto spálili, se vrátí k našim moravským a českým vínům, jejichž kvalita šla v posledních letech hodně nahoru,“ říká Pavel Krška z Národního vinařského centra. „Navíc mají naše bílá vína výhodu v originální typické ovocnosti a příjemné kyselině, což je výhoda proti většinou fádním stolním vínům z jižních zemí.“

pokračování na str. 6

Pramen: Mladá fronta Dnes



Souboj vín: Domácí cizím nepodlehla - dokončení ze str. 5

Menší obchodníci a vinotéky si pochvalují, že lidé stále věří místním vínům. „Nemyslím, že by náš konzument přestal věřit tuzemským vínům. Výrazné rozšíření zahraniční nabídky mu umožnilo porovnat širší škálu vín z dovozu, aby se pak vracel k našim osvědčeným vínům,“ říká Aleš Macek z Vinum Bonum. Podle něho se kvalitní moravská i česká vína na trhu prosazují i nadále. „Po obecném poklesu prodeje, který nastal po vstupu do EU, jejich spotřeba opět vzrůstá,“ míní Macek.

„V kategorii základních a nejvyšších vín vede jednoznačně import, vždyť dovážíme dvě třetiny celkové spotřeby vína. Naše vína si - trochu proti očekávání - naopak drží pozice mezi víny střední a vyšší střední třídy,“ soudí publicista Milan Ballík.

Podle vinařů i obchodníků se zřejmě zájem o česká i světová vína ustálí. Místní vinaři jen stěží

mohou konkurovat levným zahraničním vínům, a tak už dnes není ve známkových a stolních vínech vidět příliš tuzemských hroznů. Vinaři to řeší dovozy hroznů nebo moštů, které se dají nakoupit levněji.

Víno vypěstované na moravských svazích si vinaři šetří do vlastních vín a zejména do vín přívlastkových. Na nich nejen více vydělají, ale vylepšují si tím i své dobré jméno.

„Domnívám se, že celá řada lidí si uvědomila, že moravský produkt ve srovnání se zahraničním obstojí bez problémů - a to především bílá vína. A mnohdy v porovnání kvality a ceny předčí tuzemský výrobek ten zahraniční,“ tvrdí šéf Moravských vinařských závodů Hukvaldy Bořek Svoboda.

Pramen: Mladá fronta Dnes

Společnosti Znovín prodej klesá, ale tržby rostou

Znojenská společnost Znovín utržila za loňský rok více než 260 milionů a zaznamenala čistý zisk 16,5 milionu korun. Mírný nárůst tržeb očekává firma i letos. Přestože vloni firma prodala méně litrů vína než v předcházejících dvou letech, vydělala asi o třetinu víc, sdělil ředitel firmy Pavel Vajčner.

Firma Znovín prodala vloni 3,8 milionu litrů vína, zatímco v roce 2003 prodej zahrnoval asi 4,5 milionu litrů vína. Nejvíce šla na odbyt odrůdová vína v lahvích 0,7 litrů a 0,75 litrů. Prodalo se jich ale o 150 tisíc litrů méně než v roce 2004. Tento trend způsobil hlavně nižší odběr levnějších řad vína ze strany obchodních řetězců, řekl Vajčner. Nárůst zaznamenala firma

naopak v kategorii sektů, a to o 4,5 procenta, a u sudových vín a burčáku dokonce o čtvrtinu. Znovín loni vykoupil ke zpracování asi 3300 tun hroznů. Poprvé také sklídl takzvaný výběr z cibéb Rulandské šedé z viniční trati Vinná hora v Ječmeništi.

Firma vyvážela převážně na Slovensko. Tento export se udržuje, hlavně díky expanzi obchodních řetězců na Slovensko, neboť téměř do všech Znovín dodává, uvedl Vajčner. Přestože podle něj bude pro firmu v budoucnosti rozhodující domácí trh, chce se zaměřit i na nové členy EU, kde nemá vinařství silnou tradici.

Pramen: www.agroweb.cz

Kurzy devizového trhu - Česká národní banka - platnost od 12.5. 2006

100 SKK – 75,230 Kč
100 HUF – 10,663 Kč

1 EUR – 28,260 Kč

1 PLN – 7,290 Kč
1 HRK – 3,888 Kč

Vydavatel

TIS^{ČR} SZIF

Státní zemědělský intervenční fond
Ve Smečkách 33, 110 00 Praha 1

<http://www.szif.cz>

Odpovědný pracovník

Ing. Tomáš Materna
vedoucí samostatného oddělení
agrární informatiky
tel.: 222 871 577
fax: 222 871 536
e-mail: materna@szif.cz

Komoditní manager

Ing. Jiří Očenášek

tel : 222 871 849
fax: 222 871 536
e-mail: ocenasek@szif.cz

Rozmnožování anebo rozšiřování tohoto zpravodaje nebo jeho části jakýmkoliv způsobem je zakázáno, s výjimkou případů povolených autorským zákonem nebo předchozího písemného souhlasu TIS^{ČR} SZIF. Údaje obsažené v tomto zpravodaji jsou pouze informativního charakteru a nemají závaznou povahu. Jejich citace je možná pouze s uvedením zdroje TIS^{ČR} SZIF.