

TIS



České republiky

Tržní informační systém

Ve Smečkách 33

Praha 1 PSČ 110 00

☎ 222 871 594

fax: 222 871 591

e-mail: tis.maso@szif.cz

AGRÁRNÍ TRŽNÍ INFORMACE ČESKÉ REPUBLIKY

Ročník VII. číslo 22

TIS^{ČR} SZIF

26. 11. 2003

Týden 46/2003

Zpráva o trhu hovězího a vepřového masa

Vývoj CZV	Obsah	Strana
Býci SEUR Ĩ	Komoditní zpravodajství	1
Jalovice SEUR Ě	Ceny zemědělských výrobců	2
Krávy EUR Ĩ	Ceny průmyslových výrobců	2,3,4
Prasata SEU Ĩ Ĩ	Zpeněžování SEUROP	5,6
Prasata S-P Ĩ Ĩ	Měsíční bilance podniků, grafy	7-10
	Den.vývoj CZV, spotřebitel.ceny	10,11
	Informace ze zahraničí	11-18

Komoditní zpravodajství

V průběhu první poloviny listopadu má cena zemědělských výrobců (CZV) jatečného skotu klesající trend. Cena jat. býků celkem klesla od předchozího šetření (za den 27. 10.) o 0,36 Kč/kg v mase na 63,01 Kč/kg v mase (35,40 Kč/kg ž. hm.). CZV jat. býků tř. SEUR se pohybovala od 55,20 do 66,87 Kč/kg v mase a dosáhla v průměru 63,58 Kč/kg v mase (35,72 Kč/kg ž. hm.). CZV jat. jalovic celkem se snížila o 0,39 Kč/kg v mase a dosáhla 45,62 Kč/kg v mase (24,66 Kč/kg ž. hm.). Průměrná CZV jat. jalovic tř. SEUR se pohybovala od 40,22 do 51,83 Kč/kg v mase a dosáhla 46,40 Kč/kg v mase (25,08 Kč/kg ž. hm.). CZV jat. krav celkem sice klesla na 35,77 Kč/kg v mase (18,83 Kč/kg ž. hm.), ale CZV jateč. krav tř. EUR stoupla o 0,18 Kč/kg v mase na 38,53 Kč/kg v mase (20,28 Kč/kg ž. hm.). V denním sledování 16 vybraných podniků dosáhla CZV jat. býků tř. SEUR v 45. týdnu v prům. 64,44 Kč/kg v mase (36,20 Kč/kg ž. hm.) a ve 46. týdnu 63,98 Kč/kg v mase (35,94 Kč/kg ž. hm.). Do konce listopadu neočekáváme výraznější změny ve vývoji cen jatečného skotu.

Během první poloviny listopadu dochází u jat. prasat celkem k propadu o 5,25 Kč/kg v mase (4,27 Kč/kg ž. hm.), za den 13. 11. dosáhla cena 35,74 Kč/kg v mase (29,06 Kč/kg ž. hm.). CZV jat.

prasat tř. SEU se pohybovala od 34,05 do 41,26 Kč/kg v mase a dosáhla v průměru 37,34 Kč/kg v mase (30,36 Kč/kg ž. hm.). Podle denního hlášení dosáhla cena v průměru za 45. týden 41,17 Kč/kg v mase (33,47 Kč/kg ž. hm.) a za 46. týden 37,78 Kč/kg v mase (30,72 Kč/kg ž. hm.). Do konce listopadu očekáváme ještě pokles cen jateč. prasat.

Hovězí maso

CPV (cena průmyslových výrobců) hovězího výsek. masa klesla od předchozího hlášení (27. 10.) o 0,71 Kč/kg a dosáhla v průměru 95,95 Kč/kg. Ceny jednotlivých druhů hovězího masa se vyvíjely odlišně. Nejvíce klesla cena hovězí čtvrtě přední o 6,40 Kč/kg na 62,42 Kč/kg. Nejvíce stoupla cena hov. zadní bez kosti o 1,15 Kč/kg na 108,96 Kč/kg.

Vepřové maso

CPV vepřového výsekového masa již reaguje na klesající vývoj nákupních cen jatečných prasat. Za den 13. 11. dosáhla jeho cena v průměru 57,77 Kč/kg. Všechny ceny sledovaných druhů vepřového masa se snížily, nejvíce klesla cena vepřové krkovice o 6,39 Kč/kg na 79,92 Kč/kg a cena vepřové pečeně o 5,35 Kč/kg na 90,19 Kč/kg. Všechny výše uvedené ceny jsou realizační ceny bez DPH.

TIS^{ČR} SZIF

Ceny zemědělských výrobců skotu a prasat za 13. 11. 2003 v Kč/kg v mase (bez DPH)

Druh	Položka	Střední Čechy	Severovýchod	Severozápad	Jihozápad	Jihovýchod	Střední Morava	Moravskoslezsko	ČR
Býci S E U R	Minimální cena	57,18	58,70	61,87	55,20	63,14	*	63,06	55,20
	Maximální cena	65,86	66,87	64,04	65,07	65,00	*	65,88	66,87
	Průměrná cena	64,64	64,03	62,88	62,93	64,02	*	63,85	63,58
	Změna k 27. 10.	0,44	1,63	-0,51	-1,09	-1,35	-	-1,40	-0,56
Jalovice S E U R	Minimální cena	40,22	48,10	45,44	43,97	43,59	*	44,66	40,22
	Maximální cena	46,00	48,96	45,90	51,83	48,17	*	49,13	51,83
	Průměrná cena	42,66	48,79	45,69	45,91	44,23	*	46,66	46,40
	Změna k 27. 10.	-	3,43	0,67	-1,08	-4,46	-	-	-0,03
Krávy E U R	Minimální cena	*	36,06	37,85	32,98	34,93	*	37,35	32,98
	Maximální cena	*	41,85	40,14	39,94	34,93	*	42,31	42,31
	Průměrná cena	*	37,79	38,44	37,73	34,93	*	40,89	38,53
	Změna k 27. 10.	-	1,39	0,39	-0,79	-2,26	-	0,30	0,18
Prasata S E U	Minimální cena	36,77	35,56	36,70	35,95	34,05	*	37,33	34,05
	Maximální cena	39,53	41,26	39,88	40,18	38,13	*	38,02	41,26
	Průměrná cena	37,81	36,75	39,42	37,36	35,93	*	37,82	37,34
	Změna k 27. 10.	-4,97	-5,96	-3,24	-6,31	-4,67	-	-5,76	-5,33

Pozn.: * méně než tři údaje, Pramen: TIS^{CR} SZIF

Ceny průmyslových výrobců vybraných druhů hovězího masa za 13. 11. 2003 v Kč/kg (bez DPH)

Druh	Položka	Střední Čechy	Severovýchod	Severozápad	Jihozápad	Jihovýchod	Střední Morava	Moravskoslezsko	ČR
Hovězí čtvrtě přední	Minimální cena	*	56,00	*	62,50	47,22	*	*	47,22
	Maximální cena	*	60,33	*	72,26	81,00	*	*	81,00
	Průměrná cena	*	60,32	*	64,69	62,30	*	*	62,42
	Změna k 27. 10.	-	-	-	-0,81	-5,39	-	-	-6,40
Hovězí čtvrtě zadní	Minimální cena	*	66,00	77,00	68,73	61,09	*	*	61,09
	Maximální cena	*	73,15	79,20	77,04	88,00	*	*	88,00
	Průměrná cena	*	73,08	77,64	71,71	80,80	*	*	74,73
	Změna k 27. 10.	-	-	-	-0,10	4,30	-	-	-1,33
Přední bez kostí	Minimální cena	72,76	78,05	76,40	71,00	75,00	90,23	94,00	71,00
	Maximální cena	104,00	111,00	98,88	98,82	119,00	102,91	103,25	119,00
	Průměrná cena	85,06	80,52	87,97	86,92	88,71	99,84	96,82	86,52
	Změna k 27. 10.	5,51	-4,89	4,98	2,56	-4,93	1,86	3,83	0,14
Zadní bez kostí	Minimální cena	96,71	100,97	95,85	104,32	109,00	103,64	113,89	95,85
	Maximální cena	131,00	143,06	119,45	127,32	138,00	117,24	125,31	143,06
	Průměrná cena	104,45	103,72	104,15	110,51	120,01	113,88	121,43	108,96
	Změna k 27. 10.	4,17	-1,31	-0,61	0,17	8,64	-0,90	3,61	1,15
Přední s kostí	Minimální cena	47,00	36,14	48,10	39,92	54,00	42,28	48,52	36,14
	Maximální cena	55,25	65,00	59,39	63,60	73,00	58,20	64,39	73,00
	Průměrná cena	51,49	46,16	51,48	48,65	58,38	54,42	53,48	49,56
	Změna k 27. 10.	2,27	-2,65	1,14	-2,59	-3,87	-5,88	-1,92	-2,45
Svíčková	Minimální cena	310,00	234,70	315,80	267,96	245,89	300,00	294,60	234,70
	Maximální cena	360,66	369,00	339,49	404,08	410,00	337,06	313,64	410,00
	Průměrná cena	353,98	311,09	327,05	346,42	322,92	329,44	311,51	330,05
	Změna k 27. 10.	0,54	7,47	-8,17	1,13	-0,95	-9,90	-7,21	-1,70
Nízký roštěnec	Minimální cena	121,44	107,38	120,30	124,17	117,63	135,43	131,91	107,38
	Maximální cena	155,00	153,00	143,93	151,95	176,00	143,35	135,27	176,00
	Průměrná cena	126,04	127,48	130,18	134,25	129,47	138,98	133,42	130,82
	Změna k 27. 10.	-5,65	-1,56	3,28	2,13	-6,86	-1,91	-12,02	-1,85

Pozn.: * méně než tři údaje, Pramen: TIS^{CR} SZIF

Střední Čechy - Praha, Středočeský kraj, **Severovýchod** – Liberecký, Královéhradecký, Pardubický kraj, **Severozápad** – Ústecký, Karlovarský kraj, **Jihozápad** – Plzeňský, Budějovický kraj, **Jihovýchod** – Jihlavský, Brněnský kraj, **Střední Morava** - Olomoucký, Zlínský kraj, **Ostravsko** – Ostravský kraj.

Ceny průmyslových výrobců vybraných druhů vepřového masa za 13. 11. 2003 v Kč/kg (bez DPH)

Druh	Položka	Střední Čechy	Severovýchod	Severozápad	Jihozápad	Jihovýchod	Střední Morava	Moravskoslezsko	ČR
Vepřový předek	Minimální cena	55,72	57,84	55,90	53,23	47,00	*	54,37	47,00
	Maximální cena	63,00	64,49	58,90	58,71	65,00	*	58,25	65,00
	Průměrná cena	59,47	57,90	57,09	57,02	54,30	*	56,04	56,88
	Změna k 27. 10.	-0,57	-1,04	-3,19	-1,03	4,12	-	0,39	-0,85
Vepřová kýta s kostí	Minimální cena	65,70	66,00	66,10	62,00	64,99	*	*	62,00
	Maximální cena	83,00	91,00	72,91	82,93	77,00	*	*	91,00
	Průměrná cena	66,16	67,49	70,41	68,30	65,07	*	*	66,61
	Změna k 27. 10.	0,98	-0,34	-2,19	-1,43	-4,93	-	-	-2,20
Vepřová pečeně	Minimální cena	81,60	82,21	88,00	81,76	80,87	82,54	90,46	80,87
	Maximální cena	94,00	119,00	103,65	97,21	103,73	97,74	94,22	119,00
	Průměrná cena	83,53	89,21	100,96	89,74	91,01	92,10	93,00	90,19
	Změna k 27. 10.	-4,30	-6,78	1,06	-4,34	-9,35	-3,66	0,89	-5,35
Vepřová krkoviče	Minimální cena	74,26	74,04	78,36	74,53	69,00	68,48	76,37	68,48
	Maximální cena	86,00	90,00	87,90	85,44	96,74	92,24	80,93	96,74
	Průměrná cena	77,11	77,61	78,74	78,97	87,35	79,78	79,32	79,92
	Změna k 27. 10.	-0,86	-4,78	-2,80	-3,69	-9,77	-5,29	-0,44	-6,39
Vepřový bok	Minimální cena	47,98	48,17	50,84	44,09	43,00	49,40	53,47	43,00
	Maximální cena	61,00	52,68	62,60	53,59	57,45	51,95	60,76	62,60
	Průměrná cena	48,58	49,05	54,20	50,45	47,63	49,67	56,61	49,80
	Změna k 27. 10.	-4,21	-1,05	3,66	0,49	-3,37	-2,35	1,18	-1,21
Vepřová kýta bez kosti	Minimální cena	84,53	87,00	102,50	91,70	88,53	93,38	95,28	84,53
	Maximální cena	102,00	116,01	105,80	115,30	121,14	97,25	96,89	121,14
	Průměrná cena	88,19	95,34	102,71	100,54	93,75	96,94	95,65	95,74
	Změna k 27. 10.	-8,16	-1,60	-12,59	-1,69	-4,47	-5,95	-1,37	-4,25
Vepřová plec bez kosti	Minimální cena	78,47	73,00	83,00	87,53	69,00	80,36	86,47	69,00
	Maximální cena	95,00	98,15	90,49	106,04	105,41	83,95	88,98	106,04
	Průměrná cena	81,46	91,49	86,50	92,18	80,16	83,44	87,01	85,81
	Změna k 27. 10.	-4,46	-2,25	-11,46	-1,60	-2,49	-6,84	-2,60	-3,40
Vepřová půlka s hl. se sádlem	Minimální cena	42,89	46,49	46,00	42,49	42,44	46,03	43,86	42,44
	Maximální cena	44,00	57,00	46,80	58,30	55,80	50,00	48,56	58,30
	Průměrná cena	43,42	46,54	46,47	44,39	44,23	46,27	44,52	44,87
	Změna k 27. 10.	-5,99	-4,83	-5,23	-4,53	-2,39	-12,22	-3,70	-3,65
Vepřová půlka s hl. bez sádla	Minimální cena	50,00	*	*	52,38	*	*	*	50,00
	Maximální cena	56,20	*	*	58,57	*	*	*	58,57
	Průměrná cena	53,89	*	*	54,07	*	*	*	55,98
	Změna k 27. 10.	0,72	-	-	-2,62	-	-	-	-1,33
Vepřová půlka bez hl. kostry-spec.	Minimální cena	57,84	57,00	*	51,46	55,00	53,53	50,88	50,88
	Maximální cena	60,00	61,32	*	57,73	59,77	63,89	57,77	63,89
	Průměrná cena	57,87	59,95	*	57,19	56,21	55,85	52,17	56,87
	Změna k 27. 10.	1,18	-3,44	-	-3,31	-4,45	-3,03	-3,26	-2,52

Pozn.: * méně než tři údaje, Pramen: TIS^{CR} SZIF

Ceny průmyslových výrobců masných výrobků za 13. 11. 2003 v Kč/kg (bez DPH)

Druh	Položka	Střední Čechy	Severovýchod	Severozápad	Jihozápad	Jihovýchod	Střední Morava	Moravskoslezsko	ČR
Špekáčky	Minimální cena	41,11	42,52	38,11	38,83	34,52	47,08	35,36	34,52
	Maximální cena	56,00	55,10	49,30	47,77	54,00	54,77	55,80	56,00
	Průměrná cena	44,09	46,77	42,23	41,11	36,36	53,13	53,94	40,64
	Změna k 27. 10.	0,81	-0,83	-6,94	-0,47	1,99	4,69	16,17	2,64
Jemné párky	Minimální cena	50,70	50,85	46,83	45,14	45,52	45,87	54,16	45,14
	Maximální cena	73,00	57,01	64,40	81,13	60,42	55,00	54,82	81,13
	Průměrná cena	57,21	53,25	53,11	49,89	46,74	50,82	54,28	50,72
	Změna k 27. 10.	0,65	0,78	3,90	-0,15	-0,20	1,38	0,67	0,69

Ceny průmyslových výrobců masných výrobků za 13. 11. 2003 v Kč/kg (bez DPH) - pokračování

Druh	Položka	Střední Čechy	Severovýchod	Severozápad	Jihozápad	Jihovýchod	Střední Morava	Moravskoslezsko	ČR
Obyčejné párky	Minimální cena	43,34	36,58	35,00	33,56	33,28	37,69	30,00	30,00
	Maximální cena	56,00	47,96	43,55	44,00	47,00	45,30	41,14	56,00
	Průměrná cena	48,56	39,67	40,24	37,93	34,94	39,28	37,97	38,14
	Změna k 27. 10.	0,05	-2,57	-3,06	-3,62	2,46	1,01	3,36	1,56
Slovenský salám	Minimální cena	42,54	31,51	33,00	28,00	31,49	39,73	*	28,00
	Maximální cena	46,00	45,56	34,58	44,35	50,78	45,86	*	50,78
	Průměrná cena	43,24	39,23	34,05	33,66	32,47	41,87	*	34,54
	Změna k 27. 10.	2,56	2,29	2,25	-4,76	-0,80	2,78	-	-0,31
Gothajský salám	Minimální cena	41,42	44,28	30,01	36,73	39,57	45,56	*	30,01
	Maximální cena	66,00	55,63	52,10	63,99	64,00	64,00	*	66,00
	Průměrná cena	43,18	49,85	31,19	49,05	46,65	50,74	*	42,43
	Změna k 27. 10.	-1,89	2,13	-11,72	4,72	-2,06	6,24	-	-3,28
Šunkový salám	Minimální cena	66,30	65,00	77,06	77,75	71,08	79,46	98,80	65,00
	Maximální cena	99,00	100,54	92,80	98,74	103,45	101,00	99,14	103,45
	Průměrná cena	71,80	85,96	87,46	86,30	75,41	85,35	98,95	82,50
	Změna k 27. 10.	-8,23	-1,02	7,38	11,60	5,01	6,96	0,57	7,37
Turistický trvanlivý salám	Minimální cena	83,76	75,18	86,29	72,03	87,61	83,13	*	72,03
	Maximální cena	99,00	96,00	97,00	115,06	95,00	95,00	*	115,06
	Průměrná cena	87,24	84,73	90,90	89,98	91,66	93,17	*	87,62
	Změna k 27. 10.	-2,98	0,00	2,37	4,35	5,37	11,71	-	0,15
Vysočina	Minimální cena	86,13	84,58	77,73	76,08	84,87	80,33	87,71	76,08
	Maximální cena	99,00	94,91	85,70	105,85	95,00	102,00	93,08	105,85
	Průměrná cena	88,69	87,34	80,91	83,13	87,80	89,42	89,28	86,21
	Změna k 27. 10.	3,79	-0,98	-1,01	-7,03	-0,70	1,95	2,72	-1,87
Selský salám	Minimální cena	63,61	61,05	78,90	75,33	82,55	76,68	*	61,05
	Maximální cena	91,00	92,12	98,00	105,83	87,00	89,15	*	105,83
	Průměrná cena	69,43	68,68	80,58	78,30	82,76	87,78	*	78,22
	Změna k 27. 10.	-8,05	-0,80	6,44	-2,25	-3,61	2,97	-	-2,79
Poličan	Minimální cena	129,00	110,82	98,18	119,39	107,84	109,79	103,63	98,18
	Maximální cena	135,00	169,11	136,70	140,00	159,00	136,11	129,00	169,11
	Průměrná cena	134,78	111,38	103,81	121,63	120,98	111,84	108,59	114,71
	Změna k 27. 10.	-0,07	5,37	-18,91	3,52	-5,21	-2,83	-2,28	-4,32
Debrecínská pečeně	Minimální cena	122,20	111,16	118,20	99,00	105,85	114,62	*	99,00
	Maximální cena	140,00	151,48	124,09	151,33	155,79	159,00	*	159,00
	Průměrná cena	123,78	119,80	123,40	127,78	140,39	120,31	*	124,56
	Změna k 27. 10.	9,55	-0,08	3,73	-2,19	2,56	6,51	-	5,25
Anglická slanina	Minimální cena	80,55	87,51	87,35	91,36	64,84	61,93	80,23	61,93
	Maximální cena	98,00	104,34	103,00	106,92	97,14	105,00	92,46	106,92
	Průměrná cena	81,69	91,14	93,85	98,68	72,26	87,81	85,20	84,00
	Změna k 27. 10.	1,65	15,36	13,96	-0,54	5,25	0,60	-2,18	6,54
Lahůdkové játrovky	Minimální cena	31,84	51,33	54,70	38,59	66,76	52,51	48,58	31,84
	Maximální cena	51,00	63,59	68,10	65,28	95,00	64,04	51,34	95,00
	Průměrná cena	46,51	57,58	57,03	61,92	71,66	59,55	49,52	59,22
	Změna k 27. 10.	2,77	0,14	-12,43	4,08	0,74	2,93	-7,64	-0,15
Uzená rolovaná plec	Minimální cena	64,30	73,24	77,65	70,73	69,28	76,22	83,33	64,30
	Maximální cena	119,00	100,41	95,10	107,10	105,00	108,00	95,95	119,00
	Průměrná cena	64,86	75,07	80,56	80,38	72,55	103,36	85,87	84,17
	Změna k 27. 10.	-8,40	5,02	6,80	8,97	-0,84	32,79	3,79	12,48
Šunka dušená	Minimální cena	83,00	100,99	104,00	95,56	99,00	99,37	111,50	83,00
	Maximální cena	130,00	132,28	109,95	130,00	129,98	137,00	121,56	137,00
	Průměrná cena	86,52	111,80	105,42	110,87	112,81	109,89	118,58	108,03
	Změna k 27. 10.	-1,41	-10,08	-5,06	0,83	-1,95	3,61	13,62	0,56

Pramen: TIS^{ČR} SZIF

V období od 1. do 15. 11. 2003 bylo ve 27 sled. podnicích nakoupeno a zaříděno 84 874 ks jat. prasat podle SEUROP normy v třídách S až K. Průměrná hmotnost se zvýšila o 3 kg ž. hm. na 117

kg ž. hm./ks. Do tříd S, E a U bylo zařazeno 82 % prasat za průměrnou cenu 38,88 Kč/kg v mase (31,61 Kč/kg ž. hm.). Ve srovnání s předchozím sledovaným obdobím cena prudce klesla.

ČZV prasat od 1. 11. do 15. 11. 2003 podle SEUROP normy Kč/kg ž. hm. (bez DPH)

Druh	Položka	S	E	U	R	O	P	S-P	SEU
Prasata	Prům. cena	33,45	32,67	30,57	28,42	25,26	22,02	31,07	31,61
	Změna **	-3,71	-3,58	-3,29	-3,16	-2,46	-3,41	-3,44	-3,55

**změna k šetření od 16. 10. do 31. 10. 2003, Pramen: TIS^{ČR} SZIF

ČZV prasat od 1. 11. do 15. 11. 2003 podle SEUROP normy Kč/kg v mase (bez DPH) 27 podniků

DRUH	JAKOST	Cena v mase na 2 des.m.	množství v kusech	hmotnost v mase (kg)	Zmasilost v % na 2 des.m.	prům. hm. v mase	prům. hm. v živém	% zastoup. kusů	
PRASATA	S	41,14	5 363	461 140	61,60	86	106	6%	
	E	40,18	27 904	2 508 447	56,92	90	111	33%	
	U	37,60	36 093	3 372 173	52,69	93	115	43%	
	R	34,96	9 765	951 449	48,06	97	120	12%	
	O	31,07	1 396	139 456	43,23	100	123	2%	
	P	27,09	88	9 258	36,07	105	129	0%	
	N	21,24	575	30 550	58,42	53	65	1%	
	T	28,23	931	116 230	51,82	125	154	1%	
	Z	27,15	2 300	415 407		181	222	3%	
	H	27,01	347	55 492		160	197	0%	
	K	12,11	112	10 262	54,21	92	113	0%	
		celkem S - K	37,33	84 874	8 069 864		95	117	
		celkem S - T	37,99	82 115	7 588 703	53,86	92	114	
		celkem S - P	38,22	80 609	7 441 923	53,88	92	114	
	celkem S - U	38,88	69 360	6 341 760	55,01	91	112		

Pramen: TIS^{ČR} SZIF

ČZV za jatečná prasata hodnocená podle SEUROP normy (27 podniků) Kč/kg v živé hmotnosti

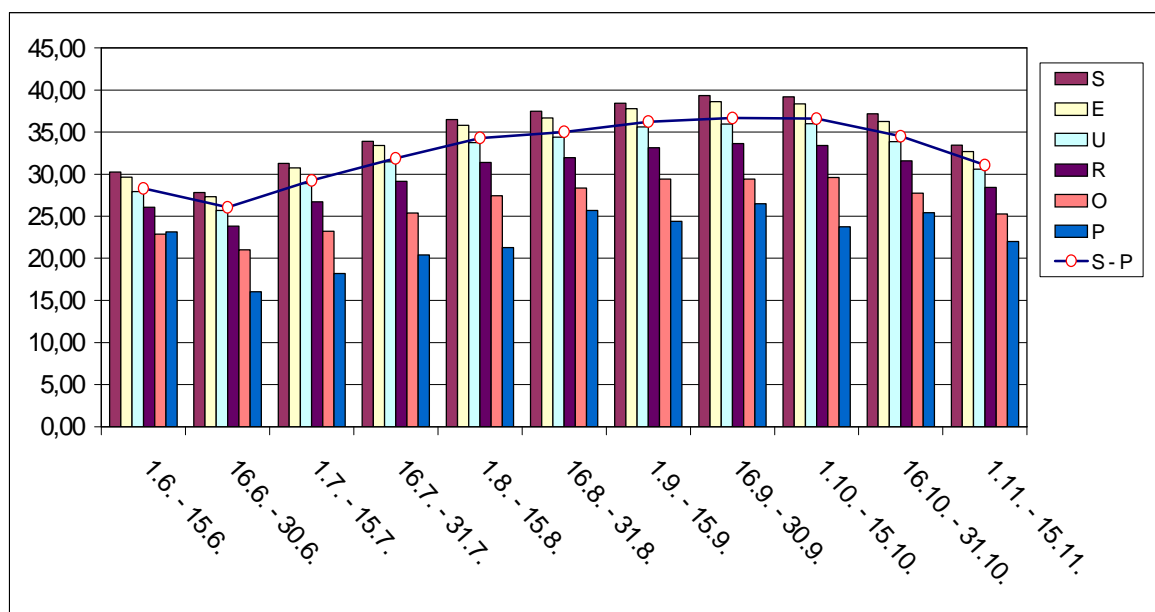

Pramen: TIS^{ČR} SZIF

ČZV skotu od 1. 11. do 15. 11. 2003 podle SEUROP normy Kč/kg v mase (bez DPH)

25 podniků

DRUH	JAKOST	Číslo řádku	Cena v mase na 2 des.m.	množství v kusech	hmotnost v mase	prům.hm. v mase	prům.hm. v živém	% zastoupení v jak. třídách
a	b	c	1	2	3	5	6	7
TELATA 6 podniků	celkem dle SEUROP	1	71,02	69	4 736	69	114	100,0%
	z toho S	2						
	E	3						
	U	4	75,08	26	2 107	81	135	37,7%
	R	5	75,99	5	291	58	97	7,2%
	O	6	67,38	17	1 263	74	123	24,6%
P	7	65,98	21	1 075	51	85	30,4%	
MLADÝ SKOT 1 podnik	celkem dle SEUROP	8	*	1	191	191	344	100,0%
	z toho S	9						
	E	10						
	U	11						
	R	12						
	O	13						
P	14			1	191	191	344	100,0%
MLADÍ BÝCI 19 podniků	celkem dle SEUROP	15	63,39	1 838	618 277	336	599	100,0%
	z toho S	16						
	E	17	67,76	5	1 866	373	664	0,3%
	U	18	64,24	901	314 545	349	621	49,0%
	R	19	63,62	691	231 441	335	596	37,6%
	O	20	57,70	168	47 113	280	499	9,1%
P	21	60,87	75	23 804	317	565	4,1%	
BÝCI 24 podniky	celkem dle SEUROP	22	62,21	931	324 269	348	620	100,0%
	z toho S	23						
	E	24	65,67	15	6 195	413	735	1,6%
	U	25	63,73	403	146 387	363	647	43,3%
	R	26	62,28	380	132 774	349	622	40,8%
	O	27	57,11	111	33 145	299	532	11,9%
P	28	47,81	22	5 767	262	467	2,4%	
VOLI 2 podniky	celkem dle SEUROP	29	*	8	2 761	345	614	100,0%
	z toho S	30						
	E	31						
	U	32		7	2 425	346	617	87,5%
	R	33		1	336	336	598	12,5%
	O	34						
P	35							
KRÁVY 23 podniky	celkem	36	36,16	2 519	731 609	290	552	100,0%
	z toho S	37						
	E	38						
	U	39	38,99	641	209 221	326	620	25,4%
	R	40	38,26	1 037	320 655	309	588	41,2%
	O	41	33,13	506	129 163	255	485	20,1%
P	42	24,09	335	72 570	217	412	13,3%	
JALOVICE 23 podniky	celkem	43	46,15	706	183 089	259	480	100,0%
	z toho S	44						
	E	45	49,89	6	1 283	214	396	0,8%
	U	46	47,23	204	59 197	290	537	28,9%
	R	47	46,79	349	93 472	268	495	49,4%
	O	48	42,50	126	25 781	205	379	17,8%
P	49	36,06	21	3 357	160	296	3,0%	
SKOT celkem	(ř. 1,8,15,22,29,36,43)	50	50,83	6 074	1 865 424	307		

Pozn.:* méně než tři údaje, Pramen: TIS^{ČR} SZIF

Průměrné ceny jatečných býků tř. SEUR v Kč/kg ž. hm. (za 16 podniků)

týden	20.	21.	22.	23.	24.	25.	26.	27.	28.	29.	30.	31.	32.	33.
ceny	38,11	38,31	38,38	38,53	38,74	38,40	38,26	38,57	38,53	38,61	38,08	37,86	37,92	37,61
týden	34.	35.	36.	37.	38.	39.	40.	41.	42.	43.	44.	45.	46.	47.
ceny	37,53	37,40	37,19	36,87	37,01	36,39	36,47	36,29	36,40	36,31	36,28	36,20	35,94	36,06

Pramen: TIS^{ČR} SZIF

Vývoj hlavních ukazatelů výroby a odbytu v masném průmyslu za měsíc ŘÍJEN bez DPH

Číslo pol.	POLOŽKA (ukazatel)	Měrná jedn.	Měsíc: ŘÍJEN				Index		
			2003	2002	Index 2003/02	10.2003/9.2003	Leden až říjen		
a	b	c	1	2	3	4	5	6	7
1	Porážky celkem	t ž. hm.	31808	33187	95,8	101,1	321201	319393	100,6
2	Porážky skotu	t ž. hm.	8911	9448	94,3	95,3	88360	89354	98,9
3	Porážky prasat	t ž. hm.	22852	23688	96,5	103,6	232397	229599	101,2
4	Jat. výroba masa	t b. hm.	20910	22023	94,9	101,3	212184	211640	100,3
5	Spotřeba masa na výrobu	t b. hm.	28586	27763	103,0	97,9	277034	265706	104,3
6	Spotřeba hovězího masa	t b. hm.	5733	4986	115,0	97,3	54776	51726	105,9
7	Spotřeba vepřového masa	t b. hm.	20546	19899	103,3	97,4	199843	187111	106,8
8	Zásoby masa	t b. hm.	7303	7710	94,7	100,5			
9	Výroba výrobků z masa celkem	t	30119	29416	102,4	98,6	293339	280788	104,5
10	Výroba masa výsekového	t	13463	13114	102,7	100,9	131040	120817	108,5
11	Výroba masných výrobků	t	15883	15511	102,4	96,2	154644	151767	101,9
12	Výroba masových konzerv	t	773	791	97,7	111,9	7655	8204	93,3
13	Odbyt výrobků z masa	t	30435	29665	102,6	98,9	296269	283828	104,4
14	Tržní odbyt výrobků z masa	t	29646	28922	102,5	99,0	288629	275965	104,6
15	Tržní odbyt výsekového masa	t	13392	13055	102,6	103,1	129741	120070	108,1
16	Tržní prodej hovězího výs. masa	t	2957	2739	108,0	103,0	26766	25416	105,3
17	Tržní prodej vepř. výsek. masa	t	10294	10111	101,8	103,3	101767	94117	108,1
18	Tržní prodej masných výrobků	t	15570	15091	103,2	95,7	151680	147979	102,5
19	Zásoby hotových výrobků	t	5080	4546	111,7	100,4			
20	Prům. porážková hmotnost skotu	kg ž.hm./ks	551,9	554,8	99,5	99,7	562,0	562,2	100,0
21	Prům. porážková hm. prasat SEU	kg ž.hm./ks	110,6	110,7	99,9	102,2	109,1	109,7	99,5

V průběhu října 2003 se ve výběrovém souboru sledovaných podniků masného průmyslu porazilo o 1,1 % více jatečných zvířat než v září. Skotu se porazilo 8 911 t ž. hm., tj. méně o 4,7 % a prasat 22 852 t ž. hm., tj. více o 3,6 %. Porážky skotu pro cizí ve vzdě se zvýšily u skotu o 4 t na 176 t ž. hm. a naopak u jatečných prasat došlo ke snížení o 24 t na 282 t ž. hm.

V říjnu dovezly sledované podniky o 529 t méně masa než v předchozím měsíci. Celkový objem dovozu 970 t se skládal ze 62 t hovězího masa, 827 t vepřového masa, 44 t koňského masa a 16 t drůbežního masa. Ve srovnání se zářím dovezly podniky o 6 t méně hovězího masa a vepřového masa o 486 t méně. Vývoz masa a masných výrobků u stejných podniků vzrostl v říjnu o 15 t na 307 t.

Spotřeba drůbežního masa se během října zvýšila o 7,2 % na 2 211 t. Od počátku roku do konce října se v podnicích spotřebovalo 21 444 t drůbežního masa, tj. o 4 468 t méně než za stejné období loňského roku.

Výroba masa a masných výrobků

V souvislosti s vyššími porážkami bylo vyrobeno o 276 t více masa. Celkem sledované podniky vyrobily 20 910 t masa, z toho bylo 4 654 t hovězího a 16 233 t vepřového masa. Celková výroba výrobků se během října snížila o 427 t na 30 119 t, výsek. masa bylo vyrobeno 13 463 t (+ 121 t), masných výrobků 15 883 t (- 630 t), konzerv 773 t (+ 82 t). Tržní odbyt hovězího výsekového masa vzrostl v říjnu u sledovaných podniků o 85 t na 2 957 t a tržní odbyt vepřového masa stoupl o 330 t na 10 294 t. V porovnání se

říjnem loňského roku byl tržní odbyt hovězího masa vyšší o 218 t a vepřového masa o 183 t. V meziročním srovnání za období od počátku roku do konce října byl tržní odbyt hovězího masa vyšší o 1 350 t a vepřového masa o 7 650 t. Tržní odbyt masných výrobků se snížil o 4,3 % proti předch. měsíci. Konzerv se prodalo na vnitř. trhu o 3 t více, tzn. konečný objem za říjen představoval 684 t.

Objem zásob sledovaných podniků se navýšil o 18 t na 5 080 t u masných výrobků, o 161 t na 1 362 t u hovězího masa a naopak poklesl o 130 t na 5 556 t u vepřového masa.

Vývoj průměrných nákupních cen jatečného skotu a prasat

Během října se snížily ceny u všech sledovaných kategorií jatečného skotu, pokračuje klesání průměrné nákupní ceny jatečného skotu celkem. Cena se začala snižovat v červenci a od té doby má stále klesající trend. Proti září se snížila CZV jatečného skotu o 0,59 Kč/kg ž. hm. na 26,86 Kč/kg ž. hm. CZV jatečných býků tř. SEUR klesla o 0,76 Kč/kg ž. hm. na 35,87 Kč/kg ž. hm. (63,85 Kč/kg v mase), CZV jatečných jalovic tř. SEUR klesla o 0,44 Kč/kg ž. hm. na 25,78 Kč/kg ž. hm. (47,69 Kč/kg v mase) a CZV jatečných krav tř. EUR se snížila o 0,17 Kč/kg ž. hm. na 20,01 Kč/kg ž. hm. (38,01 Kč/kg v mase). U jatečných prasat dochází během října k obratu. Po zatím nejvyšší dosažené letošní ceně v září za jatečná prasata 36,99 Kč/kg ž. hm. (45,50 Kč/kg v mase) začíná cena v říjnu klesat a další vývoj potvrzuje její pád. Průměrná cena za říjen činila u jatečných prasat celkem 34,29 Kč/kg ž. hm. (42,18 Kč/kg v mase) a u jatečných prasat tř. SEU byla 36,03 Kč/kg ž. hm. (44,32 Kč/kg v mase).

Vývoj průměrných cen jat. zvířat, masa a masných výrobků za měsíc ŘÍJEN (bez DPH)

Čísl. pol.	POLOŽKA (ukazatel)	Měrná jedn.	Měsíc: ŘÍJEN				Leden až říjen		
			2003	2002	Index 2003/02	Index 10.2003/9.2003	2003	2002	Index 2003/02
a	b	c	1	2	3	4	5	6	7
1	NC skotu celkem	Kč/kg ž. hm.	26,86	29,19	92,0	97,9	28,65	30,41	94,2
2	NC skotu tř. SEUR	Kč/kg ž. hm.	30,41	30,96	98,2	98,2	31,68	32,66	97,0
3	NC býci tř. SEUR	Kč/kg ž. hm.	35,87	35,42	101,3	97,9	37,56	38,11	98,6
4	NC jalovice tř. SEUR	Kč/kg ž. hm.	25,78	27,62	93,3	98,3	26,40	28,34	93,2
5	NC krávy tř. EUR	Kč/kg ž. hm.	20,01	22,35	89,5	99,2	20,55	22,19	92,6
6	NC prasat celkem	Kč/kg ž. hm.	34,29	35,02	97,9	97,2	29,69	33,14	89,6
7	NC prasat SEU	Kč/kg ž. hm.	36,03	36,31	99,2	97,4	31,07	34,35	90,5
8	OC hovězí výsekové maso	Kč/kg	94,34	93,39	101,0	99,4	93,24	95,45	97,7
9	OC vepřové výsekové maso	Kč/kg	62,08	62,21	99,8	101,4	54,40	60,49	89,9
10	OC uzenin	Kč/kg	62,37	66,27	94,1	102,6	60,82	68,29	89,1
11	OC masových konzerv	Kč/kg	57,19	60,31	94,8	95,4	58,41	61,47	95,0

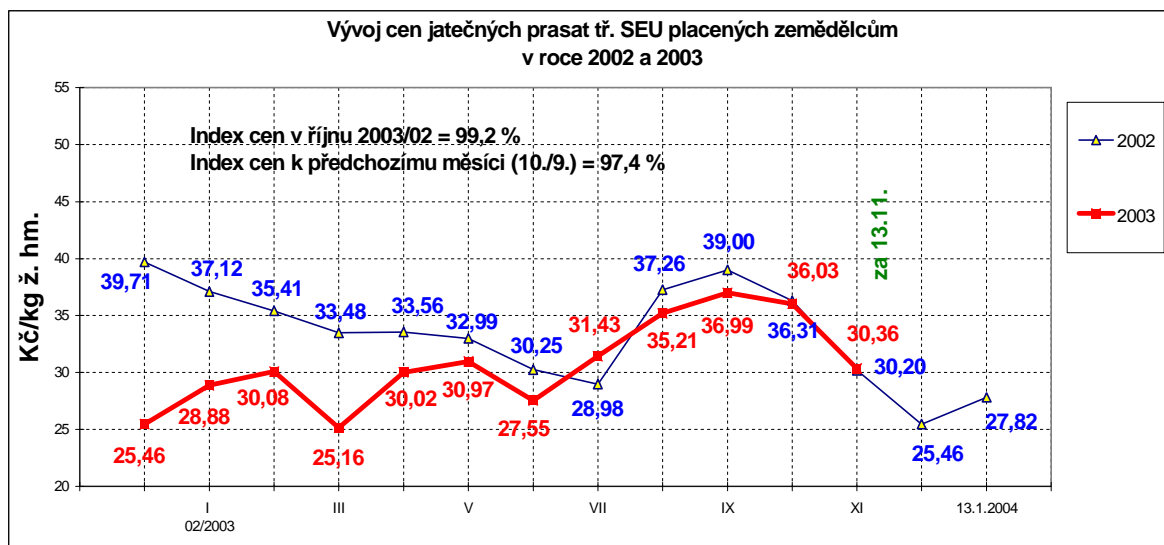

Pramen: TIS^{ČR} SZIF

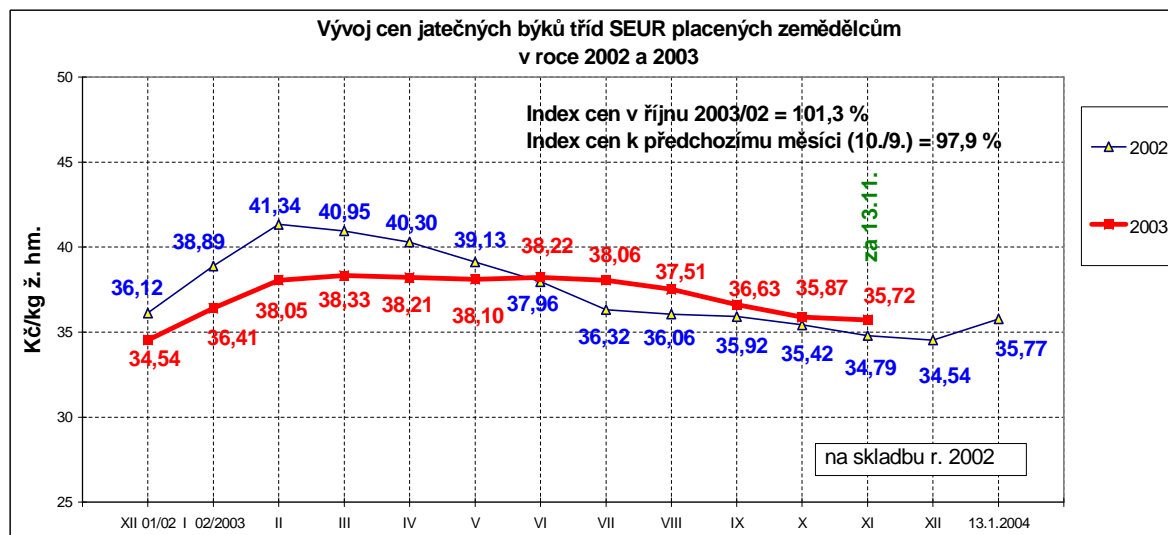

Pramen: TIS^{ČR} SZIF

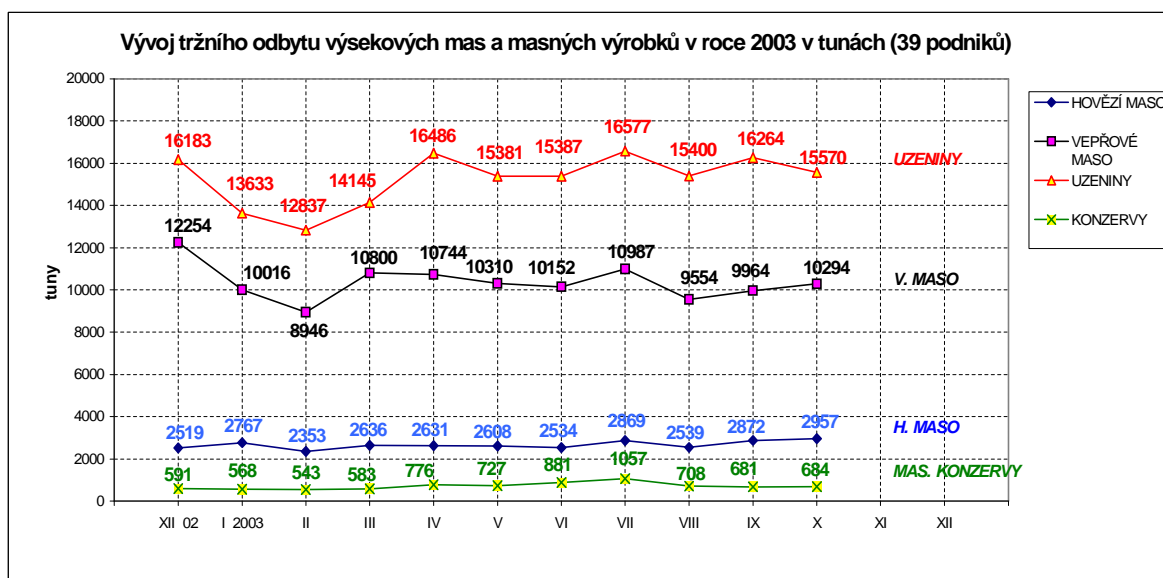
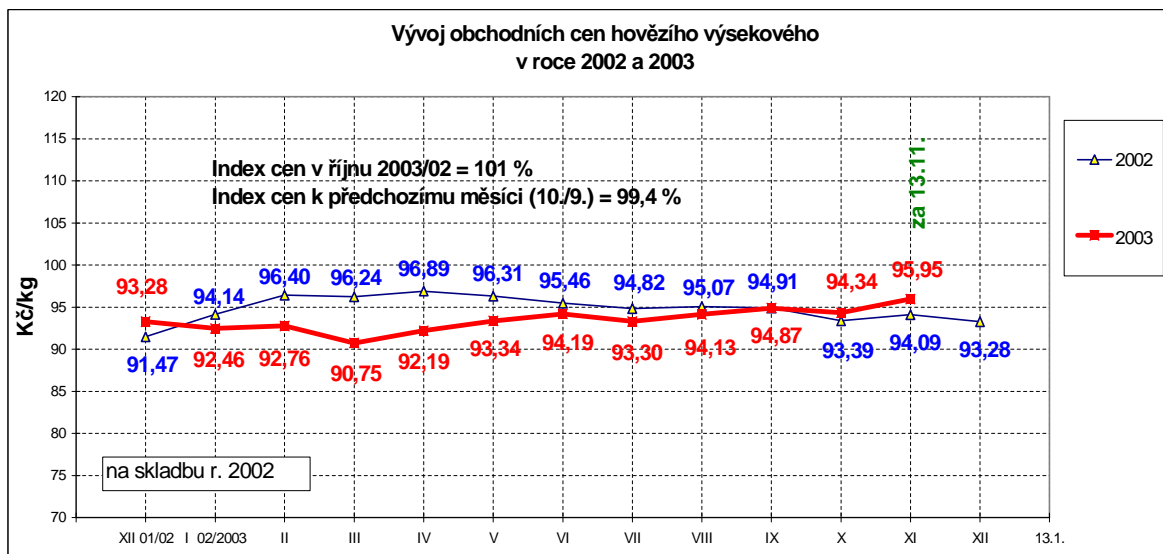
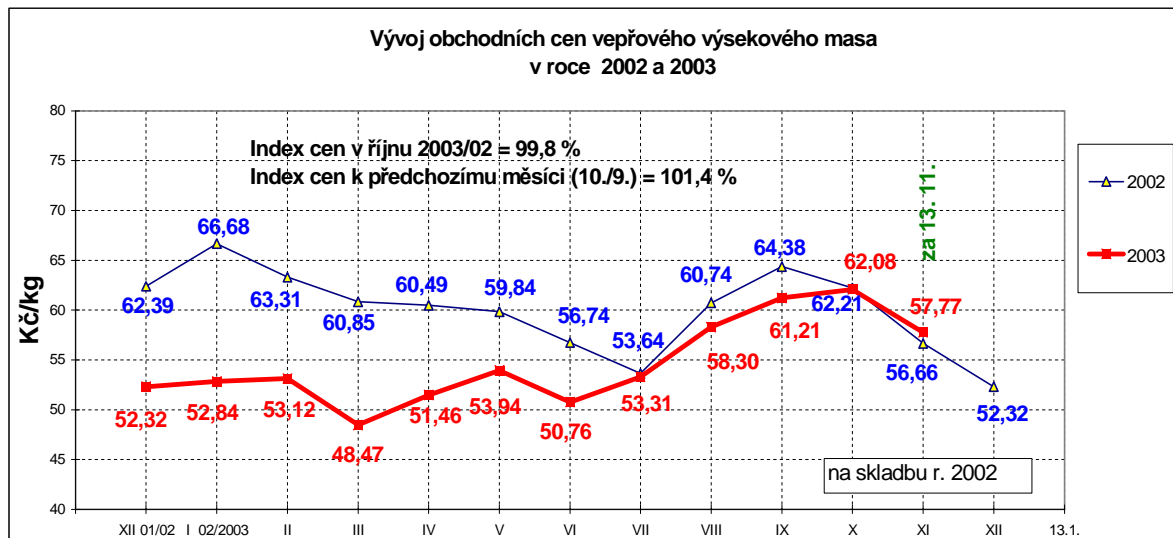

Pramen: TIS^{ČR} SZIF

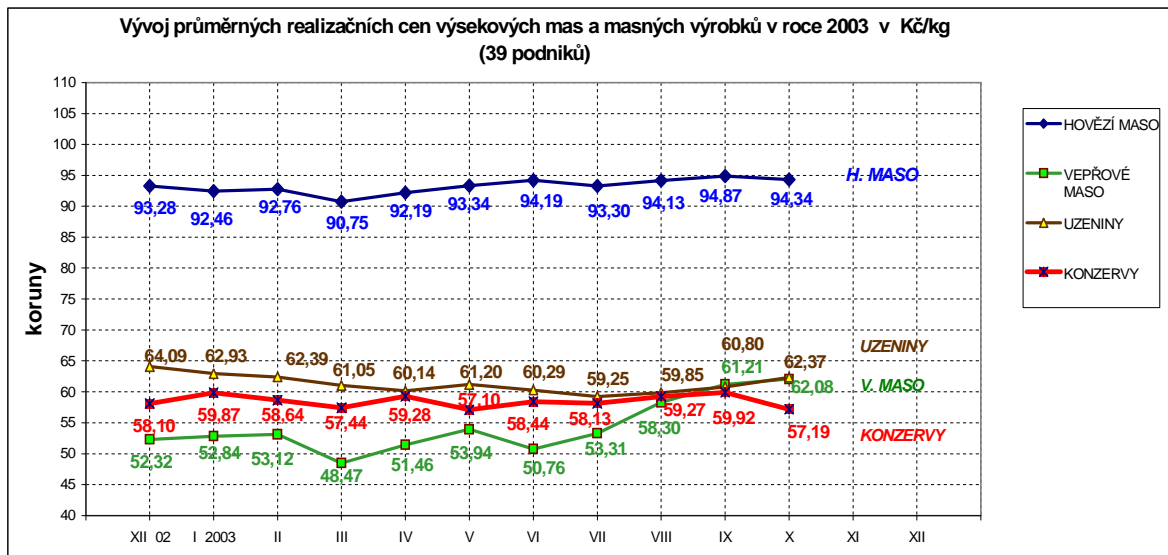

Pramen: TIS^{ČR} SZIF

Denní vývoj nákupních cen (CZV) - 16 podniků

JATEČNÝCH PRASAT tř. SEU v mase Kč/kg

	6.11.	7.11.	10.11.	11.11.	12.11.	13.11.	14.11.	17.11.	18.11.	19.11.	20.11.	21.11.	24.11.
2002	40,36	37,75	37,75	37,91	37,61	37,20	37,60		36,78	36,91	37,03	36,30	36,50
2003	40,40	40,69	38,28	38,18	37,80	37,64	37,08		35,59	35,18	35,54	35,13	33,98

JATEČNÝCH PRASAT tř. SEU v ž. hm. Kč/kg

	6.11.	7.11.	10.11.	11.11.	12.11.	13.11.	14.11.	17.11.	18.11.	19.11.	20.11.	21.11.	24.11.
2002	32,81	30,69	30,69	30,82	30,58	30,24	30,57		29,90	30,01	30,11	29,51	29,67
2003	32,85	33,08	31,12	31,04	30,73	30,60	30,15		28,93	28,60	28,89	28,56	27,63

JATEČNÉHO SKOTU tř. SEUR v mase Kč/kg

	6.11.	7.11.	10.11.	11.11.	12.11.	13.11.	14.11.	17.11.	18.11.	19.11.	20.11.	21.11.	24.11.
2002	62,37	62,02	62,02	62,15	61,68	61,60	61,36		62,03	60,85	61,74	62,39	61,18
2003	64,22	64,29	64,94	63,67	64,49	63,39	64,47		64,05	63,57	64,49	64,20	64,03

JATEČNÉHO SKOTU tř. SEUR v ž. hm. Kč/kg

	6.11.	7.11.	10.11.	11.11.	12.11.	13.11.	14.11.	17.11.	18.11.	19.11.	20.11.	21.11.	24.11.
2002	35,04	34,84	34,84	34,92	34,65	34,61	34,47		34,85	34,19	34,69	35,05	34,37
2003	36,08	36,12	36,48	35,77	36,23	35,61	36,22		35,98	35,71	36,23	36,07	35,97

Pramen: TIS^{ČR} SZIF

Průměrné ceny jatečných prasat tř. SEU v Kč/kg ž. hm. (za 16 podniků)

týden	20.	21.	22.	23.	24.	25.	26.	27.	28.	29.	30.	31.	32.	33.
ceny	31,17	30,91	30,41	29,53	28,60	26,88	25,38	29,15	29,33	30,55	32,69	34,51	34,85	34,99
týden	34.	35.	36.	37.	38.	39.	40.	41.	42.	43.	44.	45.	46.	47.
ceny	35,64	35,67	35,77	37,36	37,72	37,46	37,61	37,32	36,81	36,06	34,74	33,48	30,72	28,73

Pramen: TIS^{ČR} SZIF

Spotřebitelské ceny vybraných druhů výsekového masa a masných výrobků ve 46. týdnu 2003

	Hovězí maso zadní b. kosti		Vepřová pečeně s kostí		Šunkový salám	
	Kč/kg	Změna k 44. týdnu	Kč/kg	Změna k 44. týdnu	Kč/kg	Změna k 44. týdnu
Praha	152,01	1,04	117,18	-1,79	111,83	0,00
Středočeský	148,58	0,00	103,17	-1,60	113,73	-2,40
Budějovický	150,08	0,00	115,72	1,33	113,81	-2,23
Plzeňský	159,30	0,00	113,80	0,17	111,15	-2,50
Karlovarský	157,60	-7,60	120,80	-1,80	131,60	0,00
Ústecký	139,45	-0,91	106,86	-2,24	103,36	-7,81
Liberecký	151,27	0,00	116,30	0,00	110,27	13,64
Královéhradecký	154,25	1,00	111,99	-1,89	127,75	0,00
Pardubický	140,17	-1,83	106,17	0,85	117,33	6,83
Jihlavský	136,20	0,00	113,20	-0,60	120,28	-2,72
Brněnský	144,72	0,67	110,19	-0,54	111,05	1,18
Olomoucký	146,33	0,00	108,21	0,00	112,56	-0,44
Zlínský	148,61	-0,39	112,21	-4,03	111,75	0,00
Ostravský	141,13	-3,20	108,53	-1,46	123,27	2,47
ČR	147,84	-0,80	111,74	-0,97	115,70	0,41

Pramen: ČSÚ SC v týdenních šetřeních jsou zjišťovány u malého souboru prodejen. Uváděné ceny mají orientační charakter.

Reprezentativní ceny skotu a vepřového masa

(EUR/100 kg)

	Býci R3 (j. hm.)		Prasata (j. hm.)		
	45. týden	44. týden	45. týden	44. týden	43. týden
	9. 11. 2003	2. 11. 2003	9. 11. 2003	2. 11. 2003	26. 10. 2003
Belgie	231,370	231,460	120,800	121,700	121,100
Dánsko	243,859	242,186	113,788	113,828	113,846
Německo	238,880	238,040	126,730	127,640	127,450
Řecko	367,490	371,100	152,750	156,000	160,090
Španělsko	272,840	270,340	113,860	113,070	110,910
Francie	266,000	266,000	119,000	116,000	116,000
Irsko	227,180	227,220	126,100	126,540	126,170
Itálie	302,230	299,530	172,280	172,560	172,470
Lucembursko	254,300	257,500	126,900	133,600	133,600
Nizozemsko	243,100	241,220	114,950	116,950	116,950
Rakousko	262,010	260,880	123,470	124,400	123,260
Portugalsko	318,700	318,100	115,000	113,375	112,625
Finsko	272,153	289,169	120,310	120,120	119,980
Švédsko	226,350	232,680	125,368	128,173	128,035
Velká Británie	247,886	240,423	155,168	153,060	150,596
EU	263,823	262,526	124,960	124,869	124,244
ČR	201,526	201,272	128,753	133,173	139,011

Pozn.: j.hm. = jatečná hmotnost (čtvrtě nebo půlky se sádlem v teplém stavu), ČR: býci tř. SEUR, prasata tř. SEU

Pramen: Agra Europe, TIS^{ČR} SZIF – denní hlášení – vážený průměr za příslušný týden,

ČNB EUR = 31,976 (45. týden), 32,086 (44. týden), 31,904 (43. týden)

Dovoz a vývoz živého skotu a prasat v roce 2002 a 2003

	DOVOZ		VÝVOZ	
	t	jednotková cena Kč/kg	t	jednotková cena Kč/kg
SKOT				
Rok 2002	2 427,4	32,12	10 067,1	48,07
1.1.-31.10.2003	1 331,6	30,04	8 516,5	50,95
1.11.-15.11.2003	69,3	32,56	1 190,6	35,22
PRASATA				
Rok 2002	13,6	34,72	6 944,2	34,51
1.1.-31.10.2003	0	0	3 988,3	30,97
1.11.-15.11.2003	0	0	56,7	30,12

Pozn.: Celní statistika provádí zpětně úpravu údajů o dovezeném zboží dle celních deklarací.

Pramen: Celní statistika, položka 010290, 010391, 010392

Dovoz a vývoz hovězího a vepřového masa v roce 2002 a 2003

	DOVOZ		VÝVOZ	
	t	jednotková cena Kč/kg	t	jednotková cena Kč/kg
HOVĚZÍ MASO				
Rok 2002	1 684,1	59,75	6 343,7	47,91
1.1.-31.10.2003	2 339,8	51,12	1 170,6	49,93
1.11.-15.11.2003	135,9	64,18	103,7	49,86
VEPŘOVÉ MASO				
Rok 2002	24 142,1	52,07	16 105,7	51,41
1.1.-31.10.2003	27 654,5	47,61	7 771,2	44,74
1.11.-15.11.2003	276,3	41,62	322,0	43,86

Pozn.: Celní statistika provádí zpětně úpravu údajů o dovezeném zboží dle celních deklarací

Pramen: Celní statistika

Zahraniční obchod ČR

Dovoz

Od 1. 1. do 15. 11. 2003 bylo dovezeno do ČR celkem 1 400,9 t živého skotu (položka 010290), živá prasata (010391, 010392) nebyla dovezena. Ve sledovaném období, tj. od 1. 11. do 15. 11. 2003 bylo dovezeno 69,3 t živého skotu ze Slovenska (51,3 t) a z Polska za dovozní cenu 32,56 Kč/kg. Od začátku roku do 15. 11. 2003 bylo do ČR dovezeno celkem 2 475,7 t hovězího masa a 27 930,8 t vepřového masa. Ve sledovaném období, tj. od 1. 11. do 15. 11. 2003 bylo dovezeno 135,9 t hovězího masa za dovozní cenu 64,18 Kč/kg. Z toho bylo 101,5 t čerstvého chlazeného hovězího masa převážně ze Slovenska (80,1 t) a Dánska (19,4 t). Z Polska (20 t), Maďarska (9,1 t) a Slovenska se dovezlo 34,4 t zmrazeného hovězího masa za dovozní cenu 111,96 Kč/kg. Vepřového masa bylo dovezeno 276,3 t za dovozní cenu 41,62 Kč/kg ze zemí EU, hlavně z Německa (159,2 t) a Španělska (32 t). Ve srovnání s minulým obdobím (16. 10. - 31. 10. 2003) se dovoz skotu zvýšil o 26,8 t, dovoz hovězího masa zůstal beze změn a dovoz vepřového masa se snížil o 80,6 t.

Vývoz

Od 1. 1. do 15. 11. 2003 bylo vyvezeno z ČR celkem 9 707,1 t živého skotu a 4 045 t živých prasat. Ve sledovaném období, tj. od 1. 11. do 15. 11. 2003 bylo vyvezeno 1 190,6 t živého skotu převážně do Libanonu (669,1 t), Itálie (135,7 t), Bosny a Herc. (86,9 t), Nizozemska (75,9 t), Řecka (68,8 t) a Maďarska (67,2 t) za vývozní cenu 35,22 Kč/kg. Na Slovensko bylo exportováno 56,7 t živých prasat za vývozní cenu 30,12 Kč/kg. Od začátku roku do 15. 11. 2003 bylo vyvezeno celkem 1 274,3 t hovězího masa a 8 093,2 t vepřového masa. Ve sledovaném období, tj. od 1. 11. do 15. 11. 2003 bylo exportováno 103,7 t hovězího masa za vývozní cenu 49,86 Kč/kg na Slovensko (51,3 t), do Bosny a Herc., Jugoslávie a Itálie. Vepřového masa bylo exportováno 322 t za vývozní cenu 43,86 Kč/kg na Slovensko (300,8 t) a do Německa. Ve srovnání s minulým obdobím (16. 10. - 31. 10. 2003) se zvýšil vývoz skotu o 311,6 t a hovězího masa o 61,1 t, export prasat se snížil o 119,6 t a vepřového masa o 213,6 t.



Agrární tržní informace Slovenska

Jatečný skot

Nákupní ceny (NC) jatečného skotu se ve 44. týdnu ve všech kategoriích a třídách začaly zvyšovat, pouze u býků a krav ve tř. U ceny mírně oslabily. Ve srovnání se stejným obdobím minulého roku jsou prům. NC jat. skotu ve všech kategoriích a třídách nižší, nejvíce u krav tř. U o 16,5 %. U býků ve tř. U je NC nižší o 4,6 %, u jalovic ve tř. U o 3,6 % pod úrovní min. roku. Předpokládáme, že podobný vývoj NC může nadále pokračovat. I když se zvýšil nákup jat. býků, je poměr mezi nákupem býků a krav nevyrovnaný. Více se nakupují krávy, což je signálem silné redukce počtu jat. skotu. V budoucnosti to může vyvolat výrazný nedostatek jat. skotu s tlakem na zvyšování NC ve všech kategoriích.

Jatečná prasata

Na trhu s jatečnými prasaty nabídka stále výrazně převyšuje poptávku, v důsledku čehož nadále přetrvává pokles NC. Poptávka se ve srovnání s min. týdnem zvýšila pouze nepatrně. Respondenti nakoupili oproti minulému týdnu pouze o 460 kusů více jat. prasat. Ve srovnání se 42. týdnem se NC snížily ve všech třídách. Prům. NC jat. prasat klesly ve tř. S o 5,4 % (-3,11 Sk/kg), ve tř. E o 5,0 % (-2,92 Sk/kg), ve tř. U o 5,2 % (-2,88 Sk/kg). Ve tř. U dosáhla prům. NC pouze 42,79 Sk/kg ž. hm. a prům. cena prasat celkem byla 43,36 Sk/kg ž. hm. Předpokládáme další pokles nákupních cen jat. prasat ve všech třídách z důvodu přesycení trhu vepřovým masem. Odhadujeme, že cena jat. prasat ve třídě U může klesnout až pod 41,00 Sk/kg j. hm.

Nákupní ceny jatečného skotu (EUROP)

Ceny jsou uváděné Sk/kg v j. hm. (bez DPH)

	Položka	Zso	Sso	Vso	SR 44. týden	SR 42. týden	Vývoj	Přepočten na ž. hm.
Býci	Počet	144	*	*	213	140	73	x
A U 1 - 5	Prům.por.hm.	327,1	*	*	326,6	318,6	8,0	x
	Prům. cena	81,26	*	*	82,37	82,53	-0,16	45,26
Býci	Počet	34	*	*	71	53	18	x
A R 1 - 5	Prům.por.hm.	266,3	*	*	288,7	329,0	-40,3	x
	Prům. cena	78,09	*	*	78,44	76,02	2,42	43,10
Býci	Počet	188	*	67	301	205	96	x
A E - P	Prům.por.hm.	310,3	*	303,0	311,0	318,9	-7,9	x
	Prům. cena	80,65	*	84,09	81,16	80,11	1,04	44,59
Jalovice	Počet	23	*	*	36	46	-10	x
U 1 - 5	Prům.por.hm.	325,4	*	*	289,3	262,6	26,7	x
	Prům. cena	60,79	*	*	63,77	60,52	3,26	32,87
Jalovice	Počet	*	*	*	32	20	12	x
R 1 - 5	Prům.por.hm.	*	*	*	235,2	190,7	44,5	x
	Prům. cena	*	*	*	60,85	55,91	4,94	31,37
Jalovice	Počet	48	*	*	88	85	3	x
E - P	Prům.por.hm.	280,0	*	*	250,0	220,2	29,8	x
	Prům. cena	57,66	*	*	60,35	57,33	3,03	31,11
Krávy	Počet	118	*	*	154	122	32	x
U 1 - 5	Prům.por.hm.	311,7	*	*	308,2	287,1	21,1	x
	Prům. cena	49,02	*	*	49,65	49,92	-0,27	25,59
Krávy	Počet	43	*	39	103	145	-42	x
R 1 - 5	Prům.por.hm.	250,0	*	254,4	258,1	249,6	8,5	x
	Prům. cena	45,54	*	49,03	47,80	45,67	2,13	24,64
Krávy	Počet	196	*	92	368	427	-59	x
E - P	Prům.por.hm.	279,0	*	260,5	265,0	254,6	10,3	x
	Prům. cena	47,04	*	48,70	47,33	45,95	1,38	24,40

Orientační přepočítávací koeficienty: býci 1,82 jalovice a krávy 1,94 telata 1,66

Pozn.: * - méně než tři údaje; Zso - západoslovenská oblast (Bratislavský, Trnavský, Trenčinský, Nitranský kraj)

Sso - středoslovenská oblast (Žilinský a Banskobystrický kraj), Vso - východoslovenská oblast (Prešovský a Košický kraj)

Nákupní ceny jatečných prasat (SEUROP)

Ceny jsou uváděné Sk/kg v j. hm. (bez DPH)

	Položka	Zso	Sso	Vso	SR 44. týden	SR 42. týden	Vývoj	Přepočten na ž. hm.
Prasata S	Počet	928	1 256	287	2 471	2 262	209	x
	Prům.por.hm.	105,4	105,1	104,2	105,1	104,4	0,7	x
	Prům. cena	55,44	54,06	54,98	54,69	57,80	-3,11	44,46
Prasata E	Počet	2 351	2 721	715	5 787	5 459	328	x
	Prům.por.hm.	107,8	108,6	106,6	108,0	106,3	1,7	x
	Prům. cena	55,70	55,05	55,27	55,34	58,26	-2,92	44,99
Prasata U	Počet	2 528	1 775	666	4 969	4 807	162	x
	Prům.por.hm.	109,5	110,1	109,0	109,7	108,6	1,0	x
	Prům. cena	52,47	52,60	53,28	52,63	55,50	-2,88	42,79
Prasata R	Počet	682	315	240	1 237	1 504	-267	x
	Prům.por.hm.	113,1	112,9	111,6	112,7	110,7	2,1	x
	Prům. cena	45,90	42,13	51,15	45,96	48,48	-2,52	37,37
Prasata O	Počet	85	19	18	122	167	-45	x
	Prům.por.hm.	114,6	115,8	109,4	114,1	112,8	1,2	x
	Prům. cena	40,11	38,55	48,03	41,04	42,79	-1,75	33,36
Prasata P	Počet	10	*	*	16	23	-7	x
	Prům.por.hm.	119,0	*	*	120,8	118,6	2,2	x
	Prům. cena	27,92	*	*	34,94	26,11	8,83	28,41
Prasata S-P	Počet	6 582	6 116	1 932	14 630	14 222	408	x
	Prům.por.hm.	108,8	108,6	107,8	108,6	107,3	1,3	x
	Prům. cena	53,11	53,40	53,90	53,34	55,92	-2,58	43,36
Prasata T	Počet	165	85	16	266	200	66	x
	Prům.por.hm.	143,3	141,3	144,0	142,7	143,1	-0,4	x
	Prům. cena	39,74	37,72	50,32	39,73	43,96	-4,23	32,30
Prasnice	Počet	176	*	*	279	279		x
	Prům.por.hm.	209,2	*	*	210,3	227,3	-17,1	x
	Prům. cena	33,29	*	*	34,67	35,52	-0,85	28,19
Prasata celkem	Počet	6 955	6 313	2 051	15 319	14 859	460	x
	Prům.por.hm.	112,0	110,6	107,9	110,9	109,7	1,1	x
	Prům. cena	51,82	52,67	53,58	52,41	54,95	-2,54	42,61

Orientační přepočítávací koeficienty: prasata 1,23

Pozn.: * - méně než tři údaje; Zso - západoslovenská oblast (Bratislavský, Trnavský, Trenčinský, Nitranský kraj)

Sso - středoslovenská oblast (Žilinský a Banskobystrický kraj), Vso - východoslovenská oblast (Prešovský a Košický kraj)

Pramen: ATIS, Správa o trhu s jatočnými zvieratami a mäsom č. 22/2003

Průměrné nákupní ceny masných výrobků

Ceny jsou uváděné Sk/kg (bez DPH)

	Zso	Sso	Vso	SR 44. týden	SR 42. týden	Vývoj
Špekáčky	57,58	55,40	54,32	55,77	55,75	0,02
Párky obyčejné	58,81	55,51	55,05	56,46	55,97	0,49
Slovenský salám	63,40	*	58,60	59,28	58,67	0,62
Šunkový salám	122,61	107,38	119,09	116,36	116,89	-0,54
Inovecký trvanlivý salám	99,25	100,76	93,73	97,92	99,62	-1,70
Čingovský salám	107,93	110,39	104,94	107,75	106,58	1,18
Salám Nitran	183,20	*	*	181,35	181,24	0,11
Oravská uzená slanina	125,76	119,99	116,18	120,64	119,75	0,90
Dušená šunka strojová	148,43	143,27	152,61	148,10	148,52	-0,42

Pozn.: * - méně než tři údaje; Zso - západoslovenská oblast (Bratislavský, Trnavský, Trenčinský, Nitranský kraj)

Sso - středoslovenská oblast (Žilinský a Banskobystrický kraj), Vso - východoslovenská oblast (Prešovský a Košický kraj)

Pramen: ATIS, Správa o trhu s jatočnými zvieratami a mäsom č. 22/2003

Spotřeba hovězího a vepřového masa ve vybraných členských zemích Evropské unie

Spotřeba hovězího a telecího masa se v roce 2002 zotavila v porovnání s úrovní spotřeby v roce 2000 (výskyt BSE) v Dánsku, Francii, Irsku a Švédsku. V Německu stoupla spotřeba hovězího a telecího masa na osobu téměř o čtvrtinu ve srovnání s rokem 2001, stále je ale nižší o 15 kg, než v roce 1999. Nárůst spotřeby hovězího masa byl v souladu s růstem dovozu a nižším vývozem. Ve Francii došlo k nárůstu spotřeby hovězího a telecího masa

na 1 obyvatele o 11 %. Tento nárůst byl důsledkem vyšší domácí produkce a vyššího dovozu. Spotřeba vepřového masa na 1 obyvatele poklesla mírně v roce 2002 v několika zemích, ale nejvýraznější pokles byl zaznamenán v Dánsku. Produkce vepřového masa v loňském roce sice v Dánsku stoukala, ale většina vepřového masa byla určena na vývoz. Přibližně 20 000 t vepřového masa bylo staženo z domácího trhu a uloženo ve skladech.

Pramen : European Market Survey

Spotřeba hovězího, telecího a vepřového masa na osobu (kg) ve vybraných zemích EU

Země	Spotřeba hovězího a telecího masa		Spotřeba vepřového masa	
	2001	2002	2001	2002
Dánsko	22,5	26,3	63,1	58,2
Německo	10,0	12,3	54,1	53,8
Řecko	18,7	17,6	32,3	27,9
Francie	25,2	27,8	36,6	36,5
Irsko	17,3	17,9	40,1	38,9
Portugalsko	15,4	16,0	43,6	43,8
Rakousko	18,3	18,6	56,4	55,9
Švédsko	20,5	23,2	34,7	36,2

Pramen: Eurostat

Čtvrtina produkce vepřového masa z Brazílie je určena na vývoz

V roce 2000 vývoz vepřového masa z Brazílie činil 8 % z celkové produkce vepřového masa. Během roku 2004 se očekává téměř jeho čtyřnásobné navýšení na 25 % z celkové produkce. Nízké produkční ceny a konkurenceschopnost měnového kurzu podporovala vývoz převážně na ruský trh. Po narušení obchodu na začátku roku 2003 z důvodu virového onemocnění prasat (Aujezskyho choroba), se vývoz vepřového masa z Brazílie řídil dle oblastí výskytu virového onemocnění. Poslední obchodní údaje ze statistiky ukazují na zvýšení vývozu vepřového masa za období od ledna

do srpna 2003 o 40 000 t ve srovnání s rokem 2002. Vývoz do Ruska ovlivnila od 1. 4. 2003 platnost dovozních kvót. V květnu Brazílie vyvezla do Ruska 34 000 t vepřového masa, v dalším období se měsíční dodávky pohybovaly okolo 27 000 t vepřového masa. Brazílie omezila svojí závislost na vývozu vepřového masa na ruský trh, což se ukázalo jako výhodná možnost exportu vepřového masa na ostatní velké světové trhy. Brazílie má v současnosti vyjednaný vstup na japonský trh s vepřovým masem.

Pramen : European Market Survey

Vývoz vepřového masa (zmrazené a chlazené) z Brazílie za období leden – srpen

(údaje v tis. tunách)

Země	2001	2002	2003
Rusko	83,4	219,9	193,7
Hong Kong	29,6	18,0	35,1
Argentina	20,0	3,7	18,1
Nizozemsko	2,8	4,5	10,6
Singapur	1,4	2,3	8,0

Pramen : GTIS, Secretariat of Foreign Trade

Týdenní porážky skotu v tis. kusech

Země	Ke konci týdne		Kumulace od počátku roku	% rozdíl ve srovnání s rokem 2002
	2.11.03	9.11.03		
Německo	2.11.03	9.11.03	9.11.03	
Mladí býci	22,7	24,1	844,2	-12,5
Krávy	25,4	25,1	950,0	-7,5
Telata	5,0	4,7	200,1	-18,9
Irsko	1.11.03	8.11.03	8.11.03	
Býčci	19,6	20,6	814,3	+7,9
Jalovice	8,8	10,4	355,8	+4,2
Velká Británie	1.11.03	8.11.03	8.11.03	
Býčci	15,3	16,9	678,6	-4,0
Jalovice	13,5	13,8	542,6	-2,0
Mladí býci	6,6	6,7	288,1	+2,9
Dánsko	2.11.03	9.11.03	9.11.03	
Mladí býci	4,5	4,4	208,6	-7,1
Krávy	6,0	5,5	194,6	-3,6

Pramen : European Market Survey (ZMP, PVV, MLC estimates, Danske Slagterier, Bord Bia)

Týdenní porážky prasat v tis. kusech

Země	Ke konci týdne		Kumulace od počátku roku	% rozdíl ve srovnání s rokem 2002
	2.11.03	9.11.03		
Německo	2.11.03	9.11.03	9.11.03	
Prasata	731,9	764,1	30 936,9	+3,2
Prasnice	17,7	17,7	745,4	+6,6
Nizozemí	26.10.03	2.11.03	2.11.03	
Prasata	272,0	285,0	11 712,0	-9,9
Velká Británie	1.11.03	8.11.03	8.11.03	
Prasata	154,8	155,1	6,734,5	-13,4
Dánsko	26.10.03	2.11.03	2.11.03	
Prasata	425,6	413,5	17 673,8	+0,9
Prasnice	8,4	7,8	343,3	+8,3
Irsko	25.10.03	1.11.03	1.11.03	
Prasata	55,7	45,0	2 344,5	-6,6
Prasnice	1,7	1,6	74,9	-4,9

Pramen : European Market Survey (ZMP, PVV, MLC estimates, Danske Slagterier, Bord Bia)

Ceny producentů jatečných prasat , SEUROP systém

(v EUR / 100 kg jatečné hmotnosti)										
jak. třída	Česká republika		Rakousko		Maďarsko		Slovensko		Německo**	
	cena	týden	cena	týden	cena	týden	cena	týden	cena	týden
S	128,56	45.-46.	126,00	46.	118,86	46.	126,48	46.		
E	125,56	45.-46.	117,00	46.	117,16	46.	127,48	46.	122,00	46.
U	117,50	45.-46.	97,00	46.	113,61	46.	120,16	46.	111,00	46.
R	109,25	45.-46.	80,00	46.	99,73	46.	103,34	46.		
O	97,09	45.-46.	84,00	46.	89,22	46.	92,11	46.		
P	84,66	45.-46.	77,00	46.	86,18	46.	69,56	46.		
S-P	119,44	45.-46.	119,00	46.	114,47	46.	121,35	46.	117,00	46.

** třídy E-P

Pramen: TIS^{ČR} SZIF, ZMP - Marktberichtstelle

Ceny producentů mladých býků, EUROP systém

(v EUR / 100 kg jatečné hmotnosti)									
jak. třída	Česká rep.		Rakousko		Slovensko		Německo **		
	cena	týden	cena	týden	cena	týden	cena	týden	
E	211,75	45.-46.	274,00	46.	202,43	46.			
U	200,75	45.-46.	268,00	46.	200,99	46.	244,00	46.	
R	198,81	45.-46.	259,00	46.	195,69	46.	232,00	46.	
O	180,31	45.-46.	238,00	46.	191,37	46.			
P	190,22	45.-46.	219,00	46.	163,04	46.			
E-P	198,09	45.-46.	264,00	46.	202,31	46.			

** třídy U3, R3

Pramen: TIS^{ČR} SZIF, ZMP - MB Berlin

Kurzy devizového trhu – Česká národní banka – platnost od 25. 11. 2003

100 HUF – 12,163 Kč	1 CHF – 20,532 Kč	100 SKK – 77,888 Kč
1 DKK – 4,288 Kč	1 PLN - 6,858 Kč	1 EUR – 31,895 Kč
1 GBP – 45,954 Kč	1 USD – 27,104 Kč	

Vydavatel:	Odpovědný pracovník	Komoditní manager
TIS^{ČR} SZIF Státní zemědělský intervenční fond Ve Smečkách 33 Praha 1, PSČ 110 00 www.szif.cz	Ing. Robert Zavadil vedoucí odd. Informatiky a analýz tel: 222 871 509 fax: 222 871 536 e-mail: zavadil@szif.cz	Ing. Monika Trnková Ing. Jana Bernášková tel: 222 871 1. 594-5, 544 fax: 222 871 591-2 e-mail: trnkova@szif.cz

Rozmnožování a publikování informací je možné jen po písemné dohodě s TIS^{ČR} SZIF.

V rámci urychlení toku informací prosíme odběratele bulletinu, kteří mají k dispozici

E – mail adresy, o jejich poskytnutí vydavateli TIS^{ČR} SZIF.